大同報

(今日共出版三大張)

第一版

發行人 衣貫田
編輯人 蔣龍光
印刷人 韓紹衡
發行所 印刷所 新京東六馬路 大同報社
電話(編輯局二一四七一 營業局二一二〇九六) 振替口座 新京 一一七〇
報費 一份 五分 一個月 壹元三角 外埠 壹元五角
廣告價 (一行(五號字十二字)一次 壹元)

協和會全聯協議會開幕
四千萬民意的反映
徹底宣德達情

康德五年度協和會全國聯合協議會、在四千萬國民的待望裡、自廿六日午前九時起於協和會館大講堂華嚴開幕、

在會場正門揭有「一德一心完成大業羣策群力克服時艱」的大會標語、在屋頂上揭有數條五色旗高飄於秋空中、場內有着協和服禮裝的張會長以及中央本部委員、參與、政府各機關代表、百七十二名的全國代表並省本部長等三百餘名參集、階上的特別傍聽席、有在京各國使臣等臨席、會場完全被協和服一色埋沒了、定刻九時舉行開會式、皆川中央本部總務部長致開會辭、次一同向國旗敬禮、合唱國歌後張會長、橋本中央本部長、捧讀回鑾訓民詔書捧讀賜與協和會的勅語、更有張會長的訓詞、是時九時四十分名譽顧問植田軍司令官臨蒞會場、並有訓示、同五十五分開會式典終了、

式典終了後、參列者一同在會場正門前攝了紀念撮影、稍休憩、後同十一時廿分、橋本中央本部長、皆川、恒吉、曲三部長外全聯代表、省本部長參內帝宮、蒙皇帝陛下賜謁同五十分退去云、

右下攝影協和會聯議會會場（小圖）左張會長、右植田顧問致訓詞」

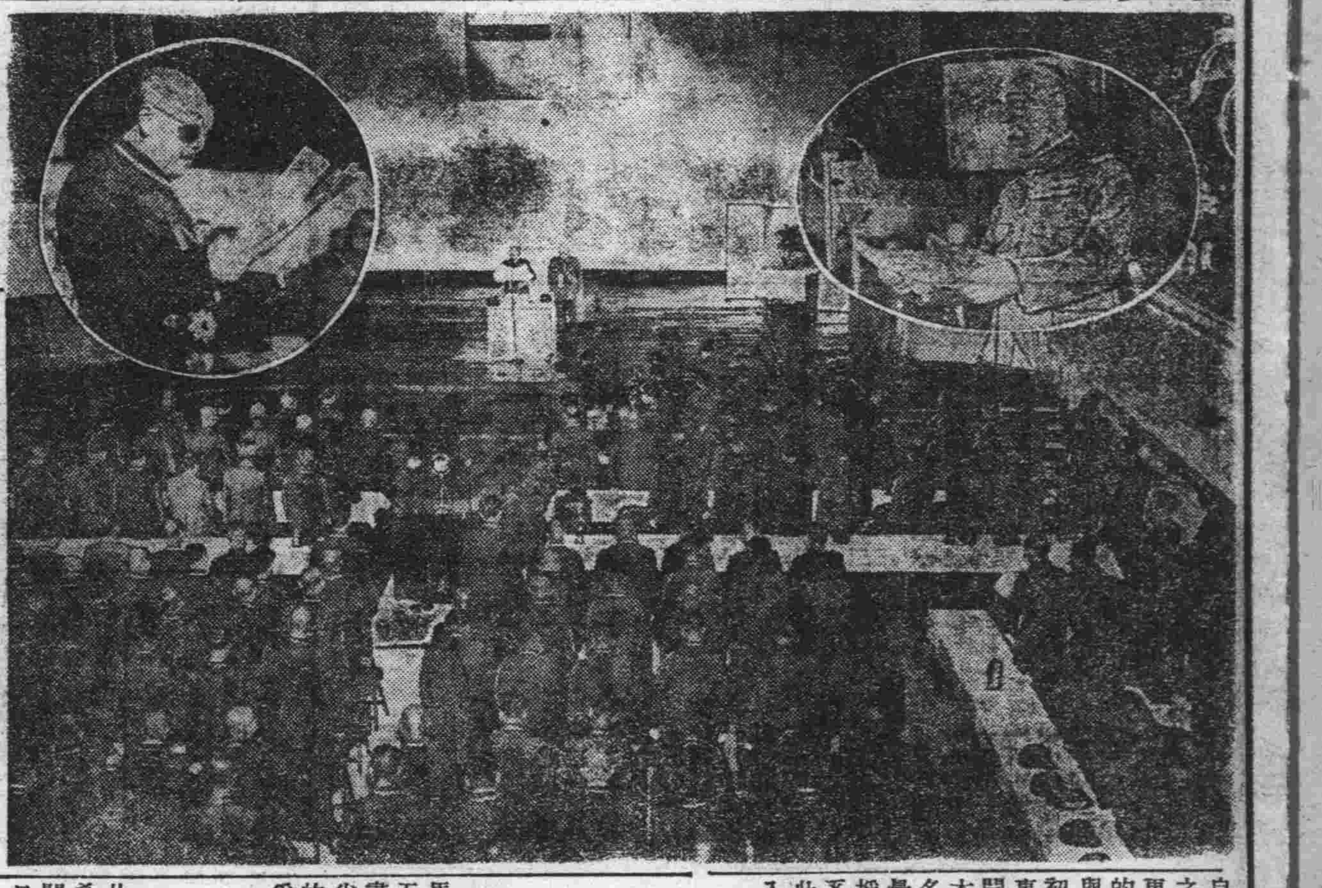

全聯出席各代表榮蒙
興運門前賜謁

赫赫協和會開本年度全國聯合協議會的機會、得拜浴 觀見光榮的橋本中央本部長以下皆川、恒吉、曲三部長和各省事務長十五名並全國的代表一百七十二名等、在廿六日午前十一時廿分晉宮、整列在興運門前觀見我 皇帝陛下、蒙賜優渥之慰勞之語、到十一時五十分始由宮中退出、參內者一同得浴此光榮、都不勝恐懼感激、（攝影爲代表一行晉謁時鏡頭）

不負全國民的待望
會長 張景惠氏訓詞

協和會全聯第一日上午會長張總理之訓詞如左

我滿洲帝國、三千萬民衆所待望之康德五年度、全國聯合協議會、已自今日起、預定一週的期間、在此隆重舉行、本會長目覩現下東亞之緊迫時局、並深思本協議會之遠大意義、對於與會諸君、誠有不能已於言者、有數端、

認清被推選而來的地位

第一於開會之前、諸君要徹底認清代表之地位、並其所負之使命也、查諸君既然由各地方大多數會員之中推選而來、則必爲材識兼優、德望素著之士、自不待言、則其所處之地位、固已高出百萬會員、及各層民衆以上矣、然地位愈高、使命亦愈重大、而所提出議案、決應以全民族爲對象、決不可專爲個人謀福利也、且爲代表者、必須素抱民胞物與之懷、謀展老安少懷之計、視天下之饑如己之饑、思天下之溺猶己之溺、此次之行、誓必能濟民之困、拯民之危、除暴戾以安良善、出水火而登袵席、小之則足爲社會圖幸福、大之則足爲國家奠根基、而後可也

持重官民之間的精神

第二於開會之時、諸君要注意個人之態度、及討議之精神是也、查聯合議會之本旨、乃在於宣布政府之德意於民間、同時又須將人民之下情、輸達於政府、甚盼代表諸君、每遇有所論議、必須根據道義的協和之大精神、無偏無黨、以誠以信、始終避免官與民相對立、或類似議會政治的國家、陷於攻防戰之弊端、更不可堅持己見、亦不要妄事阿附、然後佐之以大君子之風度、用光明磊落之姿式、開誠心、布公道、而進行協議務期竭盡發揮披瀝之能事、是則宣德達情之工作、自能徹底、而國民生活之向上、亦必有實現之機運也

不忘力促實現的重任

第三於閉會之後、還返故鄉、諸君要以指導的立場傳達政府之施政方針、並謀促進實行協議之事項是也、蓋於本協議會、凡經政府各機關所發表之施政方針、莫不關於福國利民之大計、代表諸君、正宜將此方針、努力傳達於一般民衆之間、使之推行無阻、而對於本會所決議之事項、尤須以官民間之地位、力促實現而竟全功、如斯方可得謂完成代表之任也、夫時至今日、國際間之情勢、方在益趨緊迫、我滿洲國民之責務、亦且益見加重、深望諸君根據民族協和、官民一體之大精神、克服當前之重大時局、完成國內之一切建設、更進而謀東亞各民族之一大團結、擴大一德一心之原則、而促進共存共榮之實績、鞏固亞歐防共之鐵壁而揚蕩人類公敵之赤黨、則世界和平、人類福祉之大業自必可立而待也、以上略述所懷、用作訓詞

康德五年九月二十六日
滿洲帝國協和會
會長 張景惠

非常時、本會使命愈重大
名譽顧問 植田謙吉氏訓詞

協和會全聯第一日之廿六日上午、名譽顧問植田關東軍司令官之訓詞如左

茲當舉行第五次全國聯合協議會、得與諸位會晤、聊表所懷、此乃本官最欣幸者也、

回顧、協和會自創立以來、歷經六載、最近會基礎已確立、會務日漸向上、會運頓呈興隆、此實爲會員諸位能善奉明詔而不謬者也、至於會務之運營、亦能徹底設立之意義、護持建國之精神、宣德達情、各般之實踐、亦無不適於機宜、其結果、非但獲得一般民衆之信賴已也、其對而今明朗之國民精神作興、及國勢之進展、所寄與之貢獻、亦實不淺、誠屬不勝同慶之至、

然而現下內外時局、愈加多事多難、因而本會之使命、亦益加重大、是以諸位之責任、亦不得不謂之重而且大矣、即諸位必須深省建國之淵源、考慮理想之達成、洞察國家生成發展之眞諦、尤以本會於滿洲國獨自之國情原爲國家機構之團體、故宜瞭解其所具備之特殊本質諸條件、爲期其正常發達計、更不得不再行堅實深厚之研鑽、此乃本官所切望者、但諸位尤宜尊重實踐之效果、圖謀內容之充實、徹底於會員之精練及國民之訓練、又於會務機構及分會之運營上、關於建國精神之普及、除再加一層考究外

同時尤須與政府及關係各機關之施政方策相照應、所謂表裏一體、有如形影相伴使其機能之發揮與調節、務須創意考究爲要、他於各種聯合協議會等、亦須省察民心之機微、暢達其意、助成諸凡施政之透徹、省其實績、逐年進步向上、本官自當獎其勞苦、但既鑑其作用之重大性、更須較量國家進展之現狀與地方之實情、期勿陷於徒重外觀而招處士物議之弊遂奉適地適應主義、眞爲協和治政、講求適當機宜之方途、務使獨創的王道政治所具現之眞義、無稍遺誤、尤應運用此種協議會之機會、捨去私利而重公益、於全體之觀點中、藉以個人之自我、使對立歸一而爲協和、涵養國家之觀念、進而向諸國策之所示、勇往邁進、對於助成若斯美風之點尤望諸位深予考慮、

總之、協和會所行者、業已昭然明瞭、然如欲達成如此理想、實在於會員不息之實踐、蓋必須振興民心以道義、從速確立國防之體勢、使日滿兩國之關係、益趨緊密藉以發揚一德一心民族協和之實政、培養國家之氣運於無窮、確立東亞大局之和平、內使民衆安心、於共存共榮、外使萬邦感孚於建國眞義、此誠本會一貫不易之理想、亦即諸位必須舉國一體共竭和奉公之至誠者、諸位共勉諸

康德五年九月二十六日 名譽顧問 植田謙吉

襃章授與式
最初光榮者八氏

由宮內廳下陣一同歸圍、晝食、自午後一時、即爲舉行協和會本部、紀念撮影之後、褒章授與式、此乃是協和會自開設以來所表彰的功勞者之內按照去年新的褒章規定更本年七月廿五日表彰發表的人人、共聚於一堂、而授與褒章、且此爲協和會、最初的行事、正是最高名譽的事情該式首由呂整理科長致開會辭、向國旗敬禮、橋本本部長的式辭之後對左記八名的功勞者(銀盾)授與褒章最終又有會長的訓辭、對此授章者日系代表上田統、滿系代表韓壽山兩氏的致辭至此光輝的授章式始告終了、入午後的項目、授與名譽褒章的八氏名如左、

一、上田統（七一）奉天市
一、宋日軒（農業）吉林省磐石縣富太河分會
一、韓壽山（五三）（商業）延吉縣龍井分會
一、陳萬鈞（五二）（鴻升久糧棧）龍江縣齊齊哈爾街長）
一、王峻峰（五〇）（孤山子分會）通化省柳河縣孤山子分會
一、張麟紱（四八）（商務會）牡丹江省寧安縣渤海保
一、遲克勳（四三）（雜貨商）濱江省巴彥縣文治街
一、揚壁臣（四二）（商業）熱河省灤平縣牛欄塔

秘魯使節團
非公式訪我國

現正在日本訪問的秘魯國經濟使節團、前外務大臣少將彭第團長、和次官柏利特副團長以下團員十名並婦人五名等一行十五名、已決定到我國做非公式的訪問、該一行預定在十月十七日搭亞細亞號車抵京、滯留二、三日後、在二十日去大連、

拒絕德要求
捷回答文交英政府

【倫敦廿五日電】捷克公使馬薩里克博士、對於在二十五日遞交英國政府的德國覺書的捷克政府回答內容、雖倘未明示、大體是拒絕德國的要求、尤其捷克政府、認爲受諾德國全面的要求、就是完全放棄捷克的主權、但捷克政府的回答、不是直接遞交德國政府的、是交給英法兩國政府、亦不是最後回答、所以倫敦政界、對於此點、似倘有望云、

其中有相當的妥協性

【倫敦廿五日電】捷克政府廿四日接到張伯倫首相轉來希總統的覺書後、即開緊急閣議、協議對策、遂於廿五日午前、向英國政府通告捷克政府對該覺書之態度、由駐英捷克公使轉達但該通告不是對希總統的正式回答、是只大總統的私函的形式、蓋在廿五日午後英法會談前向英法兩國代表、表示捷克政府的意向而已、聞該通告內容、對於該覺書、不予以全面的拒絕、以妥協的態度以捷克政府可得受諾之最大限度的條件予以暗示者云、

英法第三次會談

【倫敦廿五日電】達拉第法國首相、班內外相、及法國代表等廿五日午後六時五十二分抵倫敦郊外庫勞伊德尼飛行場、一行當即搭自動車赴法國大使館、晚餐後、於午後九時十分至首相官邸、由張伯倫、哈利伐克斯、達拉得、彭涅四要人、自捷克問題惡化以來、始舉行此第三次之英法會談云、

希總統
重大演說

【柏林廿五日電】捷克問題重大化之際、希特勒總統有如何的方策是均值全世界所注目的、總統在廿六日午後八時（滿洲時間廿七日午前四時）由無線電中向全國民呼喊且行重大演說此旨在廿五日午後由德政府發表、就右件盡玆彼爾士宣傳相在廿五日對全國民要請務必聽取希特勒總統的歷史的演說、

德國防軍 陸續集中國境

【柏林廿五日電】爲近與張伯倫英首相會談終了、廿四日夜歸還柏林的希特勒總統在威爾赫爾牟街的總統官邸同時廿五日又是日曜日、出入的訪客頻繁已極、各關係官廳也全部出勤、在柏林市內各地、防空通信部隊全出動嚴行警戒、政府各省在屋頂上均整備防空施設、努力監視中、

一方國防軍的大部隊陸續向西部及東部國境方面集中、今明日中大體戰鬪準備有了的模樣、並屢行召集豫備兵中云、

富池口要塞陷落
即是武漢防備的破綻

【木石港廿六日電】富池口與馬頭鎮、田家鎮共位於九江上流、是江岸三要塞之一、對日軍進擊江岸、以武漢東部正面爲抵抗據點、敵以前曾投以巨費、銳意構築要塞因此富池口陷落的影響直接對附近一帶的要塞防備生有破綻、又間接對陽新方面的敵、自側背與以威脅、該地的占領於武漢攻略作戰上、持有重大意義」

占了一峰占一角
刻刻逼近(京漢要衝)信陽

【上海廿六日電】對自羅山以京漢線的要衝信陽爲目指、而如潮水、繼續進擊的日軍敵、在信陽陸續集結兵力、且以胡宗南爲總指揮、而狂奔强化防禦陣、又自羅山西方數公里的地點、經五里店至信陽、在本街道四十公里的兩側、設有陣地、並構造其他無數的急造陣地、共陣地網在五里店村附近特別稠爲周密、

然而街道的北側街道直角的五十米、乃至百米的丘陵、與丘陵之間黃土層的水田如今已成爲湖沼、故敵藉此丘陵設陣地而企阻止日軍、又於本街道的南側爲八百米左右的高地的葉家集西方地區、企阻日軍的進擊、乃似在富金山一帶的高地、敵在此高地、又敷設蜿蜒的山岳陣地、更自羅山去信陽唯一道路的本街道因早受敵的道路破壞戰術、道路已化寸斷、因此日軍進擊的前面、實有著著的障害、但因不撓不屈的皇軍精神、把丘陣地一角、山岳陣地一峰相次的屠平、而今且去信陽的距離已是刻刻短縮、

猛爆信陽敵陣

【〇〇廿六日電】陸之荒鷲一時、四十分的時臺時的在秋秋山部隊乘廿五日、午前八空高中速銀翼四度向京漢線南段的要衝信陽行襲擊在猛烈的地上砲火之中悠悠得有猛擊多大的效果、而向〇〇基地歸還、由機上俯瞰的信陽人馬集結推定總兵力有二萬餘、在停車場軍需品滿載的列車有數十輛停車、但受日軍巨彈的爆炸乃化如木葉微塵而粉碎、

占領何月朗

【瑞昌廿六日電】向揚子江南岸急進中的部隊在廿五日午後完全占領江南的要衝何月朗、

被遮斷退路的敵失去了逃場、只有徘徊在山中且依然以絕望的抵抗、失去主力的〇〇方面的敵大部隊的運命今已似風前的燈了、

屠平吳東山

【下金廿六日電】猛進中的〇部隊繼續廿四日猛烈進擊、在廿五日即早早奪取了玉林山南方的隘路口、至夕刻又屠至吳東山且以驚異的快擬向西行追擊中、

杭州南方 戰果擴大

【上海廿六日電】對杭州南方的殘敵的日軍的掃蕩工作今越越加積極的速度、在廿五日對於富陽西方、同南方一帶所蟠居的敵開始了全面的一齊攻擊的火砲、且與此協力的〇〇部隊、對敵陣地也爆以猛烈的砲擊、更陸之荒鷲服部部隊到晨來的快晴向富陽、諸覽、金華等地行爆擊、且與〇〇方面的附近的敵陣硬擊、共把浙江的曠野全部、包在應清的大鐵絲之下、

鐵路學院招生 鐵道從事員招募廣告

鐵路學院本科生（修業年限三年）
募集人員 約三百名
應募資格 初級中學校畢業或有此同等以上之學力者畢業者或本年末有畢業希望者其視力聽力、辨色力均完全年齡在十七歲以上二十一歲以內之滿洲國人男子
提出願書日期 昭和十三年十月十五日
試驗日期 昭和十三年十月三十日筆試卅一日口試
試驗地址 奉天、哈爾濱
畢業後待遇 一律採用爲鐵道總局(雇員資格)之從事員
本件之詳章 對本件之詳細章則須向當該驛長或奉天北陵區鐵路學院索詢之

鐵路學院電信科生（修業年限一年）
募集人員 約一百名
應募資格 國民優級學校或公學校及公學堂之高等科畢業者或有此同等以上之學力者畢業者或本年末有畢業希望者其視力聽力辨色力及骨格關節機能皆無障礙年齡在十六歲以上二十歲未滿之滿洲國人男子
提出願書日期 昭和十三年十月十五日
試驗日期 昭和十三年十一月六日
試驗地址 大連、奉天、新京
待遇 在學中日給津貼四角 畢業後採用爲鐵道總局管下從事員
本件之詳章 欲索詢本件之詳細章則特希向該驛長或奉天北陵區鐵路學院索詢之可也

鐵道從事員
募集人員 約七百名
應募資格 一、初級中學畢業(豫定本年度畢業者在內)或有同等以上學力年齡十六歲以上二十三歲未滿身體强健品行端方者(約六百名) 二、國民優級學校畢業(豫定本年度畢業者在內)或有同等以上學力年齡十五歲以上二十歲未滿身體强健品行端方者(約壹百名)
提出願書日期 昭和十三年十月十五日
志願書提出處所 奉天北陵區鐵路學院
試驗地址 一、奉天、哈爾濱、二、新京、奉天、大連
試驗日期 一、初級中學畢業或有同等以上學力者十月三十日筆試 十月三十一日口試 二、國民優級學校畢業或有同等以上學力者十一月六日
合格者配 合格者採用爲鐵道局從事員配置於各鐵道局
附 (一)志願入鐵路學院者亦得同時以鐵道從事員爲第二志願希望者 (二)關於受驗詢問事項寄附答郵票寄至奉天鐵路學院或就近募集揭示驛驛長探詢可也

鐵道總局

美大照像館
遷移北大街二馬路口來了
各界常常贊美的
內幕改革更要富麗堂皇
技術—佈景—合乎一九三八年的潮流
光線—點綴—近乎影界的風味
留仕女們要有餘暇的時候請來拍照吧

聲明尋找汽車免許證
敝人於本月[illegible]不愼將司機免許證及汽車證二枚[illegible]如有拾得者請送至[illegible]五馬路大興旅社內 敝人[illegible]元決不失言特此聲明
敝人 李和心謹啓

朱國盛聲明喪失部照作廢
[illegible]

緊要聲明
[illegible]
聲明人黃子安

愛新覺羅宗人公鑒
謹啓者前奉
諭旨恭修
玉牒已將三載刻已纂修完竣敬存校內惟字數浩繁難免遺誤至希
宗人拜覲時查明更正
奉天維城學校
愛新覺羅脩譜處謹啓

大典紀念 第五次 全滿武道大會的戰績

爲紀念登極大典而舉行的第五次全滿武道大會、於廿五日午前九時在西廣場小學校舉行、當時植田軍司令官、三浦新京警備司令官、星野總務長官等要人亦均臨席、首由西廣場小學校表演劍道、弓道、及敷島高女校表演柔道、嗣即舉行柔道比試、劍道比試、玆將其結果列下

(一)柔道比試

▲準決勝

電業本社3—1中央銀行

奉天道場1—0旅順工大

▲決勝

奉天道場2—1電業本社

(二)劍道比試

▲準決勝

大連滿鐵3—2滿鐵輔仁

撫順道場3—2錦州支部

(三)弓道比試

▲決勝1、(十五中)開原支部2、(十四中)奉天滿鐵3、(十四中)安東支部4、(十中)關東軍陸軍倉庫、

攝影＝(1)大會臨席的植田軍司令官(左第二人)星野長官(左第一人)(2)柔道(3)弓道(4)劍道

牡丹江省內水害 中央允支補助四十萬

牡丹江省內月前因遭水害、農產及交通建設、曾受相當損失、對於農民救濟並明年春耕問題之援助方針、該省公署業已確立根本計劃、惟對交通損害、必須急速修理、爲此特派民生廳長魏象賢氏携同修復計劃書、向中央各機關方面陳情請求補助費四十萬元、連日經魏氏接洽結果、政府方面似有先行支付二十萬元之傾向云

公園路殺人案犯 警廳會議努力搜捕

旣報公園路三人組殺人案、雖經首都警察廳司法科努力搜查、犯人尙未逮捕、毫無線索、如入五里霧中、廿六日午前中島司法科長以下各警察署司法主任、全聚一堂協議相當方法、設網補捉該犯、諒該犯必難逃法網、不日就捕

全國博物館 舉開協議會

第二回全滿博物館協議會由廿五日午後一時起在文化協會會議室裡開催、島田、(旅順博物館)福島(哈爾濱大陸科學院博物館)河瀨、(奉天國立博物館)各博物館主事及國立中央博物館籌備所所派的遠藤博士、民生部社會司、所派的吉本、松本兩事務官、滿日文化協會的杉村主事等出席、就左記各項目行以協議云、

一、關於各博物館事業事項、

一、關於資料的蒐集事項

一、關於交互展覽會的開催事項、

一、關於國立中央博物館籌備所設立的經過、

軍用犬競技會 獲得好成績而終了

第一日

滿洲軍用犬協會主辦第三回滿洲軍用犬訓練競技第一日、廿四日、午前九時五十分、在新京飛行場、該會長高柳保太郎中將以次本部並新京支部各役員、來賓、關東軍、滿洲國、滿鐵、其他各機關代表、及全滿愛犬家多數參加之下開會、出場競技之犬、除有全滿各地支部選拔之優秀犬謝巴特二十六頭、德貝爾曼一頭外特有參考犬出場、關東軍軍犬育成所種犬二頭、奉天稅關犬訓練所種犬二頭、午前十時審査委員長關東軍町山獸醫部長的宣言、而開始競技、於二百米之指定距離舉行搜査競技、較客歲的競技、成績頗稱良好、深博觀衆喝彩、及正午休憩、自午後一時、再續行搜査競技該項競技終了後、有出場犬十頭的傳令勤務特殊競技、午後五時前後可終了云、聞第二日自午前九時於西公園運動場續行、舉行前進障碍伏臥物品監視、拒食、襲擊等競技、以決定得賞犬云、(攝影競技情況)

第二日

全國愛犬家所待望、而由滿洲軍用犬協會主辦的第三回滿洲軍用犬訓練競技會第二日、繼續於天高氣爽下、由本廿五日午前九時起、在西公園競技場內舉行、自該協會會長高柳保太郎中將等本部及支部各役員、關東軍、滿洲國並其他各機關代表、全國愛犬家的先時入場、首由高柳會長致開會辭、其後舉行參加犬廿三頭的入場式、揭揚國旗、合唱國歌、大連支部優勝旗之返還、町山審査長的致詞、午前十時十分開始競技、首作百米的『前進』高飛、幅跳、板攝、等之『障碍』『伏臥』『物品監視』及『拒食』『襲擊』施行種種基本訓練、各參加犬均獲得良好成績、午後三時審査終了其後均圍繞於奉天稅關監視犬育成所內之『審拉』、關東軍的犬育成所之『利斯』『斯爾額』三參考犬之實演、至町山審査長的講評謂、亘全般觀之、認爲其格段均有進步、惟各科目中的『前進』須有向上之必要、至於『障碍』及『拒食』兩項似不十分熟練云云、嗣於午後四時二十分發表如左的審査成績、旋即分別授與各入賞犬、以軍司令官杯、高柳會長杯、張名譽總裁賞、並其他各賞杯、至四時四十分此盛會始告終了、優勝犬及入賞犬的名次如左、

▲特別馴練之部

一、金剛號、(奉天支部)

二、阿太子克斯號(阜新支部)

三、沙利號(新京支部)

▲一般馴練之部

一、金剛號(奉天支部)

二、阿太子克斯號(阜新支部)

三、丕斯號(新京支部)

四、陸奥號(安東支部)

五、米基喀號(哈爾濱支部)

六、那智號(哈爾濱支部)

七、古號(新京支部)

八、貢號(關東州支部)

九、客斯米號(奉天支部)

十、比安客號(無所屬)(攝影優勝犬及獎品)

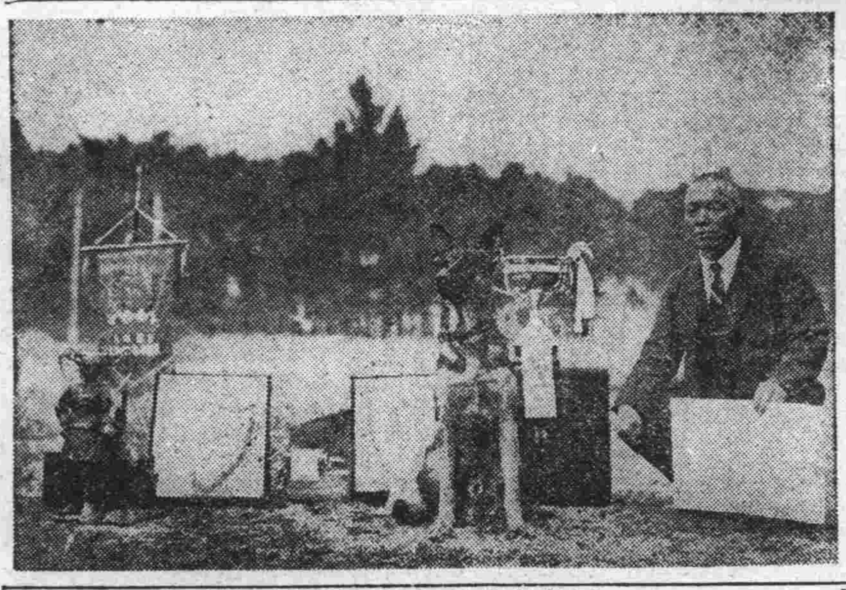

滿洲藥學會 在大連醫院舉開

第三十七次的滿洲藥學會在廿四、五兩日、假大連醫院三層樓上的大講堂開會共第一日、到午後一時、總會的議事即行終了、由二時半起、有從日本內地來連的慶松博士、東大緒方博士、和刈米藥學博士等的講演第二日從午前九時半起、到午後止、由全滿各地參集的權威者三十餘名開了一個盛大的講演會、

小房閥高抬房租 實屬有違取締法令

本市吉林大馬路十九號有一所房產、聽說是小資產家王裕貴所用、在這『居住難』的呼聲裡、八月間搬家的時候、就看爲發財的機會、不顧取締令的束縛、任意高抬房價、每間房較比往年增加二十元、在日前有一房戶陳占奎的因爲增漲房價、會與王某發生口角、陳某無奈、忍氣吞聲遷移到別處去了、按該處的房屋每間一年四十元、現在居然漲到六十元、實在有違當局的取締命令、對此不知當局有所聞否當怎樣的遏止云

ロロ節約麵粉・研究代用食品ロロ 懸賞徵文 業已截止了 當選本月卅日發表

本社曾以使主要食糧能夠自給自足、和改善非健康的食糧、並攝取健康食糧等爲目的、向全國懸賞募集、關於食糧問題的研究論文、在智識界中和研究斯道諸位的絕大贊助裡、已在前二十五日截止、現在應集的名作、約有壹百七十餘件、目前正在進行整理中、俟今明兩日、整理完畢後、即由國務院弘報處于宣傳科長、滿洲弘報協會姚理事、和本社柳整理部長、柏論說員等四審査員、去行嚴正的審査、其結果定在本月三十日登載本紙發表、

新京驛出發開到列車時刻 十月一日改正

全滿鐵道行車時刻、決定自十月一日起實行改正、因是自新京開行、及開到的列車時間、亦行改正、玆誌錄如下、

〇新京驛開車時刻

大連行(急行一八列車、各等) 二時三〇 (三棵樹始發)
奉天行(揮發油動車一三〇列車、三等)六時二〇
釜山行(急行光號二列車、各等) 八時一〇
奉天行(三四列車、二、三等) 八時三五
大連行(急行鳩號一四列車、各等) 九時三〇
營口行(三〇列車、二、三等) 一〇時三〇
四平街行(六〇列車、三等) 一一時三〇
奉天行(三二列車、各等) 一三時〇五 (三棵樹始發)
大連行(特急亞細亞號一二列車、各等)一四時四〇 (哈爾濱始發)
大連行(二四列車、二、三等) 一四時三〇
大連行(二〇列車、各等) 一五時二五 (三棵樹始發)
四平街行(六二列車、三等) 一六時五〇
釜山行(急行望號八列車、各等) 一八時五〇
四平街行(輕油動車一五六列車、三等)一九時四〇
大連行(急行一六列車、各等) 二一時四〇
大連行(二二列車、二、三等) 二三時〇五 (三棵樹始發)
奉天行(三六列車、二、三等) 二三時三〇
三棵樹行(急行一七列車、各等) 三時四〇
窰門行(六二一列車、三等) 五時五五
三棵樹行(二一列車、二、三等) 六時三〇 (大連始發)
三棵樹行(急行一五列車、各等) 八時一五 (大連始發)
三棵樹行(六〇一列車、各等) 九時〇〇
三棵樹行(三一列車、各等) 一二時五〇 (奉天始發)
三棵樹行(一九列車、二、三等) 一五時一五 (大連始發)
哈爾濱行(特急亞細亞號一一列車、各等)一七時三〇 (大連始發)
窰門行(六二三列車、三等) 一九時一〇
三棵樹行(六〇五列車、二三等) 二二時五〇
三棵樹行(六〇三列車、各等) 二三時五〇
吉林行(二一一列車、各等) 七時一五
羅津行(急行二〇一列車、各等) 八時四〇
圖們行(二〇五列車、二、三等) 一〇時四〇
吉林行(二一三列車、各等) 一三時五五
敦化行(二〇七列車、二、三等) 一五時三五
吉林行(二一五列車、各等) 一九時一〇
淸津行(二〇三列車、各等) 二二時〇五
白城子行(八〇七列車、二、三等) 八時二五
白城子行(八四一列車、二、三等) 一〇時五五
前郭旗行(八四三列車、二、三等) 一七時三〇

〇新京驛到着列車

大連發(急行一七列車、各等) 三時三二 (三棵樹行)
大連發(二一列車、二、三等) 六時一八 (三棵樹行)
奉天發(三五列車、二、三等) 七時二七
大連發(急行一五列車、各等) 八時〇〇 (三棵樹行)
四平街發(五九列車三等) 八時四六
四平街發(六一列車、三等) 九時三九
四平街發(輕油動車一五五列車各等) 一〇時三〇
釜山發(急行望號列車、各等) 一一時四二
奉天發(三一列車、各等) 一二時三〇 (三棵樹行)
大連發(一九列車、各等) 一五時〇〇 (三棵樹行)
大連發(二三列車、二、三等) 一六時二〇
大連發(特急亞細亞號一一列車各等)一七時二〇 (哈爾濱行)
營口發(二九列車、二、三等) 一八時四八
大連發(急行鳩號一三列車、各等) 二〇時一五
奉天發(揮發油動車一二列車、三等)二一時一六
釜山發(急行光號一列車、各等) 二二時三五
奉天發(三三列車、二、三等) 二三時三〇
窰門發(六二四列車、三等) 〇時一五
濱江發(急行一八列車、各等) 二時二〇 (大連行)
三棵樹發(六〇四列車、各等) 六時五三
窰門發(六二二列車、三等) 一〇時五七
三棵樹發(三二列車、各等) 一二時三八
哈爾濱發(特急亞細亞號一二列車、各等)一四時三〇 (大連行)
三棵樹發(二〇列車、二、三等) 一五時一〇 (大連行)
濱江發(六〇二列車、各等) 一八時三九
濱江發(六〇六列車、二、三等) 二〇時一六
三棵樹發(急行一六列車、各等) 二一時三〇 (大連行)
濱江發(二二列車、二、三等) 二二時四五 (大連行)
淸津發(二〇四列車、各等) 八時〇〇
吉林發(二一二列車、各等) 一一時五〇
敦化發(二〇八列車、二、三等) 一四時一五
吉林發(二一四列車、各等) 一六時四〇
圖們發(二〇六列車、二、三等) 一九時三〇
羅津發(急行二〇二列車、各等) 二一時二五
吉林發(二一六列車、各等) 二三時一五
前郭旗發(八四四列車、二、三等) 一二時〇一
白城子發(八四二列車、二、三等) 一八時三二

宮內府協分會 懇親運動會

協和會宮內府分會、自成立以來、不遺餘力、勵行會的使命、成績斐然、玆鑒於時局的重大、特定本月廿五日午前十時起、(星期日)假牡丹公園、舉行懇親運動會、并在會場宣揚健康報國及富家强國的要旨、藉以促進分會會員對於時局應有的認識與覺悟、當日出席者自宮內府大臣次長各處長以下全體二百餘人、除實施建國體操外、并有武術種種運動、及其他特別有意義的宣決行事、直至午後四時、始行散會云、

◇哈鐵籃球隊三戰三捷、先敗京市代表隊、又敗中學盟主第二國高、再敗大學組的醫大、可見哈鐵的實力相當雄厚、

◇在全國運動會的時候、因爲選手權的問題、哈鐵未能參加、實在可惜、這次來國都大顯身手、果然是名不虛傳、(原)

◇老市場內的商販、因爲瞞天要價、天天發生口角衝突自己無商業道德事小、影響社會安寧事大、

◇市間有人每晨向鮮菓店收買腐濫的鮮菓、然後出售、雖是他們生財有道、簡直就是將疾病送給人、(鐵)

第三期招生廣告

今提倡青年之前途生活之安定而養成實學之技能並增進身體之健康起見乃由旅大方面特請多年經驗敎師數名以爲青年諸君前途莫大之良機！

入學資格 限於高小卒業、或有同等學力、十八歲以上三十五歲以下者

敎授課程 工學、法規、電學、技術

關於敎授熱心學費低廉設有完備之寄宿舍四個月卒業後如受驗不合格者復於本所補習不取分文因便利起見不限入學日期！

新京二道河子十三道街 滿洲自動車講習所啓 呼出電話二、一九三五

籌備數年 新京唯一的!!! 新京浴池開幕了

於陽曆九月廿二日 舊曆七月十五日 正式開幕歡迎參觀

樓房高大 男女盆池 維新電梯 招待週到 新鮮空氣 寬敞無比 上下便利 價格克已

新京祝町大觀樓對過 新京浴池謹啓 (歡迎駕臨)

劉濟濱緊要聲明

啓者敝人與叔弟劉濟淸於康德五年古曆二月二十一日已竟分居所有北城西城各縣荒務及一切債務濟淸情甘領去管業償還不與敝人相干當立有分書及論單爲憑恐未週知特此緊要聲明

復縣一區王家村 劉濟濱啓

失照聲明作廢

敬啓者鄙人領名撫淸字第四四八零號地照一紙坐落長春縣撫安鄉鄉二區十一甲一牌計原額地八垧一畝三分原扣地一垧七畝四至均至本地於前民國十一年十二月二十一日升科換照不料於大同元年三月間將此項地照埋在土內糜爛無存除呈請補發外理合登報聲明作廢

于德淸啓

失照聲明

因敝人有原置熟地一段計十八垧八畝坐落舒蘭縣水曲柳保水曲柳站南至于步雲北至大河東至張廣純西至于維河由鐵路占用地三垧九畝八分一厘歸滿拓收買九垧一畝五分又劈給周江五畝周振英五畝二分八厘此名錢糧業已撥過其下剩四垧六畝四分一厘已於康德三年更換周振東名下封納租賦惟領有淸字五一四四號執據一張於康德三年舊曆二月十二日被胡匪焚毀除呈請縣公署補發新照外理合登報聲明

舒蘭縣 周德成 周振東 同啓

聲明父子脫離關係

鄙人五子文山天性浪蕩不務正業結交一般浪子吃喝嫖賭無所不爲並染鴉片等不良嗜好戒之不惟不聽反大逆不道於去歲自願携妻子出戶脫離家庭自共出戶日起所有一切行爲家庭概不負責 除當報本管三區警察署備案存查外恐未週知特再聲明

雙城三區宋廣聲啓

地照埋爛

逕啓者敝人關有庫原領大照兩張除扣淨實地七十九畝六分坐落彰武縣古井子於大同元年因匪亂埋藏地內日久被土浸爛無憑管業除呈請縣公署補發新照外特此登報聲明原照作廢

彰武縣關有庫謹啓

奉天漢英女子打字學院招生 「原名華英打字學校」

本院優點 創辦最早 機器最全 期限最短 出路最廣 設備最良 敎材最優 費用最輕 荐職最多

入學手續簡便年齡程度均不限隨時入學並不考試日滿英打字同時練習日語漢文籌記免費敎授 本院備有樓房宿舍 不放寒假 簡章函索附郵票二分即寄 奉天市大南門裡工部衙門胡同 本院有優秀打字員待聘

玉壺春開幕

各界人士渴望的 諸君早就歡迎的!!! 川蘇南菜飯店 △開幕了▽

於陽曆八月二十一日 舊曆七月二十六日 正式開幕

包辦酒席 大小宴會 諸駕光臨 歡迎之至

新京長春大街 玉壺春謹啓 電話(二)三三〇一番

國都飯店

啓者本店自開幕以來頗蒙各界諸君賞顧營業益見發達實深謝忱今爲酬謝主顧起見特聘到有名廚師另調口味請駕光臨方知不謬也本店之優點

樓房高大 新鮮空氣 包辦酒席 價格克己 大小宴會 寬敞無比 招待週到 交通便利

新京豐樂路 國都飯店 主人 謹啓 電話 事務室二—五二七七番 二階二—二九七七番

東聚興軍衣莊

廣告 協和服 專門做家

自運大宗材料 研究工料堅牢 定價特別低廉 管保適宜君意 務希各界速做 萬莫錯過良機 附設針織工廠 各種物品便宜

新京三四馬路中間路西 電話 二—二五四七番

福豐號 大氅專門 洋服店

本號備齊大批男女洋服協和服學生服綢緞布疋毛絨衛生衣及家庭一切用品並顯兼有最美麗大氅料洋服料承做各種服裝手工精緻如蒙惠顧極表歡迎

男女大氅 式樣新

支店 新京驛吉野町四丁目十九番 電話(三)三七四〇 六二四六

支店 商埠大馬路一八六番 電話(二)一五〇八

總號 哈爾濱道裡新城大街 電話 三七二七・五九一九 三三九一九

招募滿洲人車掌廣告

一、年齡 自十六歲至十八歲

二、學歷 小學校卒業及有同等以上之學力者

三、截止 九月三十日

右希望者持親筆履歷書 健康診斷書(限滿鐵及市立醫院)半身像片一張來社面洽是荷

新京交通株式會社 庶務係

失照聲明

鄙人所有係高鵬萬領名坐落梨樹縣楊木林村九間房屯中則地二十四畝一分六厘地照一張於大同元年二月間被賊竊去除另請縣署補發新照外特此聲明作廢

李東陽啓

聲明父子脫離關係

敝人子姚灉心性狡猾易受人愚弄恐其惹禍嗣後無論伊辦理川換錢財或作何等事情概不與敝人相涉特此聲明 開原街隆盛街十六番地

姚子彰謹啓

地方通訊

全市教職員 擧開運動會
以身作則鍛鍊健康身體 張教育科長有懇切致詞

【哈爾濱】哈爾濱市教育會、全體會員擧行之聯合運動會、已於廿五日在道裡體育場擧行矣、參加的各會員已達二百餘人、在秋風爽爽、玉露初降時期、一般參加會員、在運動場上大顯身手、並由張教育科長向各運動員致辭如次、

市教育會所主辦的會員運動大會、會於前年擧行一次、成績頗爲優良、去歲因事務關係、未克擧辦、殊覺遺感、此次運動會係屬第二次、蒙諸位不避辛苦、踴躍參加、不勝欣快之至、本會擧開的旨趣、約有二端、玆簡單向諸位言之、

一、鍛鍊會員體格 並發揚愛國運動的精神、

國民的强弱、繫乎國運盛衰、我國肇造以還、非特百廢俱擧、庶政咸熙、即體育一項、並大加提倡、盡力宣傳、俾期健全我民族、發揚我國家、爲體育週誌之刊行、各省縣體育聯盟的整備、運動設施的設立、是皆提倡體育擧的大端、此外更於每年定有體育週間、藉以喚起國民愛好運動的精神、並普及社會體育思想、意義至深、而關係極大、諸位爲兒童的師表、社會的矜式、咸應澈底、國家提倡體育的趣旨、以身作則、鍛鍊健康有爲身體、培植愛好運動精神、將來本諸此旨、推廣以及於兒童社會、使全國民衆體格精神健全、而成有守有爲、任勞任使優秀國民、以仰副國家提倡體育的深意、是誠諸位責無旁貸的天成、抑亦本會擧開的本旨也、

二、謀會員們親睦

査本會會員、向少聯絡機會、不無隔閡、因而對於學術上研究、教育的改近、亦少協助探討之精神、其影響於教育前途的進展、誠匪淺鮮、本會有鑑及此、一爲促進會員的健康、一爲親睦會員的情感、俾期將來以健康的身體、健全的精神、親密協和的態度、共謀教育的發展、以應付此非常的時局、而運教育報國的重大使命、是爲本會擧開第二端的、總之務望諸位於此次大會振刷精神、各顯身手、以博得良好成績、並希將來對於體育的重要性、廣爲宣傳、盡力提倡、使我民族健康、國運昇盛、實所切盼(下略)

市民市債担負 逐漸減輕

【哈爾濱】國際都市的大哈爾濱市自滿洲建國後、對於市營經營事業、力爲發展、玆經調査市債的總額、現達一千九百七十五萬三千元、五十萬市民擔負、每人三十九元五角、新京之擔負約爲三十八元、在大同二年哈爾濱特別市設置時、起債二千九十九萬八千萬、至康德五年償還一百二十四萬五千元、未償還額一千九百七十五萬三千元、而市民市債的擔負逐漸減輕、其大部份起債原因爲都市計劃市業費一千四百六十萬元、現殘一千四百二十四萬、一般會計三百九十九萬八千元、現殘三百三十九萬、中央批發市場八十萬、現殘七十萬一千元云、

省下移民地域 計六縣十五區

【哈爾濱】北滿大好平原、多爲無人開墾、使其荒蕪、深爲可惜、康德六年中、省下友邦移民團、經省拓政科、拓政司、拓政委員會、滿拓、拓務省等關係機關之選定共爲十五地區、明年春間、即可開始移民、玆將其各縣及地名分別誌之於下、

▲慶城(七道崗伊吉密)閏包、下歌伊(大羅鎭)東街衞羊、▲鐵驪(楊德卿)南安拜、横泰(老永府)韓家、老永府、海倫(三井子)三井子 ▲珠河(南元寶鎭)南元寶鎭、帽兒山、▲五常(小山子)東小山子、(南朝陽川)南朝陽川 ▲木蘭(白木河)老石房、蛤蟆塘、各村二百戶至三百戶移住云、

航業局幹部改選

【哈爾濱】航業聯合局役員的任命、全由各船東用票選擧、本年中選擧期、於月二十三日業已擧行結果被選出役員如次、監事長、王魏卿、常務監事、鞠逑光、監事二事、徐程九、滕芝軒、理事四人、于喜亭、馬子元、張鳳亭、崔景珊、日內擧行隆重之任命式云、

地稅繳納期
自十月一日開始

【法庫】本縣訂自十月一日、開始徵收地稅、令各戶可逕向該管村公所繳納、恐未週知、乃刊印佈告多張、廣事張貼、俾使民衆周期迅速繳納云、

全滿學生聯合演習 壯烈的拂曉戰
前晨在忠靈塔擧行觀兵式

【奉天】全滿學生聯合演習的第二日、廿五日天尚未明、即在奉天北陵南方附近展開了壯烈的拂曉戰、在東北大學渡過一夜的東軍二千、由鍬田少佐率領之下、在午前五時未明、即開始行動、逐次和敵軍去肉搏、其小西大尉所率領的西軍一千五百亦據北陵南方地區的堅陣去防戰、兩軍在壯烈的白兵戰裡、到午前七時、因休戰號鳴、其第二日的演習、遂告終了、午前十時半在忠靈塔前、由今吉大使館教務部長總指揮之下、對於前往參加的三千五百名學生擧行了勇壯的觀兵式、

滑翔機競賽大會 技術頗多精彩

【哈爾濱】哈爾濱飛行協會支部主辦的第三回滑翔機競技大會參加競技的人員、計爲五十九人、均係有爲的青年、以達成北滿天空的權威者、而在演技時候、各員技術頗多精彩、一般觀衆、鼓掌稱賀、實爲衆人所贊許、玆將其競技的成績、誌之於下、

一、第一期生練習單獨飛行俄人畢加雲古曼、

二、第二期生滑翔機優勝者一等、太田原米男、二等梅田哲三三等嚴祇俊、四等吳科鑼夫、五等、淺野憲五郎、

女子二期生 一等、趙慧舫、二等、趙淑卿、三等、安明道、

男子三期生 一等、演、二等、王毓華、三等、宮郡水云、

三模型機優勝者 一等、藍韻清、南馬路校二等、金晁文工程校、三等徐桂馥、馬家灘校、四等、易富須、北新校、五等、吳子清、工程校、

協和會 提倡改善生活 奬徵標語畫報

【西豐】協會縣本部鑑於建國理想、且迎合現下時局、以健全國家及社會建設而依民衆的自覺、促進生活的改善具備左記之內容募集標語及畫報

1、關於民族協和實踐者

2、關於提唱健全生活者

3、存有打破惡習的强調意義者

關於斷禁麻藥

關於廢絕賭博

關於虛禮廢止

二、規程

1、標語用紙長四尺廣四寸

2、畫報用紙二尺廣一尺五寸

三、賞金(標語及畫報)一等、五圓、二等、三圓、三等、一圓、

四、截止 本月三十日

五、場所 協和會本部

縣署擧辦禁煙週間 學生演劇宣傳毒害

【克東】査鴉片之害、廢業失時、傾家敗產、莫此爲甚、爲此本縣、設於前月成立禁烟促進委員及設戒烟所、並縣長親赴各村、實地宣傳、業誌本報、雖然尙恐一般癮君子知迷不悟、不能早日戒除、故於本月十九日起、至二十五日止、爲禁烟週間、而各機關職員、各法團首領、及學校師生、並民衆等約數百人齊集縣署門前、當經縣長張公、講演大烟之毒害、及張貼禁烟標語傳單等、二十一日學生在縣署門前、扮演新劇係種種吸烟之害、而學生雖然年幼、但演作歷歷如繪、眞使一般癮君子、觀之痛心、此後尙有大鼓電影、種種宣傳法、總而言之、不外規勸癮君子、速爲戒除、如此可見官家、對於民衆關心之至云、

全省鴉片癮者 達五萬二千名
朝陽縣最多、台安縣最少

【錦州】基於鴉片麻藥類斷禁政策十個年計劃、其第一階段、買收全滿零賣所、實行公營化、大加改善、同時爲期滅絕癮者並謀防止密吸澈底起見、故對全滿的吸食者、決實施登錄的手續、一方設立戒烟所施以救治等方策、以防新癮的發生、錦州省管內各縣市對此戒烟所的設置、亦相繼進行成立中並將漸次指導矯正、該癮者之吸食、不久即施行積極的禁毒運動、但此次登錄麻藥類常用者、省管內全縣下、計爲五萬二千五十二名、內有鴉片吸食者、四萬〇八百八十五名、麻藥吸飲者已達一萬一千一百五十七名、刻已判明、麻藥類常用者、估省內全人口之約一%二關此現在依省內管烟所公營之收入金計爲七十二萬圓、當充代戒烟所的施設或管烟所改善、及强化斷禁政策之社會的施設等事項、由斯可能善導吸食者減少、玆更實施病院等建設、行將逐漸減絕吸食者、以邁進眞正王道樂土的實現、査現在省下各縣市中、吸烟暨麻藥者之多、以朝陽縣爲最甚、爲數九千五百五十四名、而以台安縣一千三百七十五名可謂極少、特將各縣市阿片麻藥吸用者之概數揭示如左

	鴉片癮	麻藥癮
錦州市	二、七四八	三二四
錦縣	二、三五四	八四五
北鎭縣	一、八七一	七二〇
黑山縣	四、三一八	八五九
台安縣	一、一八一	一九四
盤山縣	一、九一〇	八五五
綏中縣	一、九七七	三六六
興城縣	三、三一〇	一〇五
錦西縣	三、三一〇	四七八
義縣	六、〇七〇	一、三三六
朝陽縣	五、七三三	三、八二一
彰武縣	二、二七八	三四〇
阜新縣	四、八四五	一、〇一〇
計阿片數爲	四〇、八八五名	
計麻藥數爲		一一、一五七名

市制實施後第一次 開諮議員會議
討論市政應進行各事項

【四平街】本市市公署以市制實施以來、雖諮議員選出、但未曾擧開諮議會議現爲下情上達、上情下聞、使應興之事宜圓滿而進展於月之廿日、假市公署會議室、召開第一次諮議會、從事研討重要事務、斯日出席者、諸議會員方面、茶谷榮治郞、山添尙江、大石義三郞、張顯庭年榮圃、王之田、王耀鴻、市公署方面、古館市長、李副市長、天野庶務科長、市成財務科長、仲村保健衛生科長、其他職員多數、會場頗爲嚴肅、玆將當日的議案探錄於後、

一、關於市諮議會會議規則制定之件(行政科提案)

一、關于四平街市公告式條例之件、(庶務科提案)

一、關于四平街市條例之件

一、四平街市公立學校費徵收條例之件

一、四平街市督促手數料條例關係之件

一、四平街市諸證明並公簿等閱覽手數料條例之件

一、康德五年度四平街市歲入歲出預算更生之件、

一、四平街市下水道條例制定之件、(工務科提案)

縣職員運動會 成績良好

【大賚】縣當局、鑑於富國强家、首應增進人民康健、而康健又非運動不爲功、在此體育週間擧辦職員、第二次運動會、二十一日、假民衆體育場、盛大擧行、而各項運動、市民任意參加、故臨時報名者、爲數甚衆、開此次運動會、極注重個人說、藉喚起人民明瞭運動的趣旨是日天氣淸和惠風和暢而縣長崔增基氏、更屬熱心、不但鼓舞、奬勵優勝者、且親身參加賽跑、結果各得紀念品而歸、最後各學校學生、聯和做建國體操、由教員董蘭荃引率之下、成績優良、午後四時始告散會云、

國軍榮岳部隊 殲滅共產股匪

【慶城】駐慶城國軍榮岳部隊、自移防本縣、屢樹奇勛、會將共匪第五第六師王師長郭師長等、相繼殲滅、地方賴以安靜、人民得享王道樂土的幸福、無不額手稱慶、各安生業、乃於本月上旬、由鐵驪東方山地、竄入共匪第六軍之一部及與土匪合流、約二十名、在慶城東南方、約十二杆楊崑屯西方、與警察隊交戰中、榮岳部隊長、據此情報、即派陳隊長以下〇〇名『附追擊砲一門』不惧時機、即時出動、於十二時許、到達戰塲、陳隊長即適宜分配隊伍、取包圍態勢、開始攻擊、匪人利用已構成的堅固陣地、頑强抵抗經數次之猛攻、已迫近敵匪人約二百餘米、榮岳部隊長、惟恐匪人利用暗夜逃竄、不得收殲滅之效、於午後七時、又增派侯中尉以下〇〇名歸胡文部隊高少校參謀統一指揮、猛烈攻擊、迫擊砲張上士以神妙高超之測量準確射擊一砲、炸斃匪人二名、炸傷匪人六名、匪人殘餘無多、立即潰亂、高參謀及陳隊長乘機指揮國軍及警察隊、利用白刄戰、向匪突擊、當時生擒匪人九名、內女匪首一名、及斃匪人三名、鹵獲步槍六枝、手槍三枝、子彈五百餘粒、共匪宣傳書類頗多、隨於午後十二時許、將該匪全部殲滅、高唱凱歌歸還、若該榮岳部隊長者、可謂用兵神速、迅雷不及掩耳云、

强化市外巡察班 嚴防匪人蠢動

【佳木斯】警察廳玆爲嚴防宵盜匪人往返竄動起見、前曾組織市外巡察班、頗有遏止匪人行動效果、然自前幾日、市內發生匪警後、該巡察班、爲强化陣容、嚴佈警網、似此警察努力的活躍、我市的治安、自可臻固云、

婦人病院增建樓房

【撫順】市立婦人病院、現因原有院所、不足佔用、決在傳染病院內空地、建築房舍、由後藤組包工、已於九月二十二日、午前一時、擧行地鎭祭、參加者、有增田市長、石津部隊長、柴田警廳長、宇津木病院長、料理店組合代表、後藤組主、後藤愛助等氏其儀式如左、

一、一同入席、二、修祓三、降神、四、獻饌五、齋主神詞奏上、六、齋主玉串奉奠、七、各代表玉串奉奠八、撤饌、九、昇神、十、退下、

市政日有改革

【慶城】商業發達、突飛猛進、建設尤爲迅速、現在正陽街、大馬路全用細砂舖墊、直達車站、膠輪通行、更另闢馬拉大車路通行、以免鐵輪軋破馬路各商民市房、改換洋瓦、以防火災、又成立消防隊、安設警樓、以防禦火災之害、而免商民損失、王道樂土、實現不遠、可指日而待也、

擧辦禁煙週間 促進商民覺悟

【訥河】本縣當局、基于鴉片斷禁政策、雷厲風行、不遺餘力、自實行登錄以來、吸戶日漸減少、可爲效果的明證、近復于九月十九日起、擧行禁煙週間、在此週間由縣長以下、各機關人員、用演說的方式、徹底宣傳、並在二十一日、在西廣場演新劇、以督促市民的注意與覺醒云、

公爹拷問兒媳的奸情 她不知羞說是循環報

【蛟河】下參保碾子溝甲集團村內、有村民馮大與范二小兩家、於本月上旬、竟發生一段循環相報的事情、殊屬令人可笑、今將其事始末、訪錄於左、於月初旬某日、馮大次媳與同村范二小密約、定在河套柳林中行事、於是即藉口拿筐赴河套菜地挖菜、馮大見子媳帶點行跡可疑狀態、因即時赴河套菜地擬爲監視、果瞥見范二小與子媳、在柳陰樹下、頗爲親密、馮大當時氣不可遏、急跑去擬捕二人、不意因年老氣衰、追不上年青少壯之范二小、該氏已逃跑無踪、當即手捉子妻扭到自家、將子妻嚴刑考問、其子妻受刑不過、只得說出實言、謂云『公爹您老不必生氣、您老旣與范二小母親通姦十餘年之久、復淫污范二小之姊妹二人數年人所共知、以一人而宿三女、可爲極美矣、因何子妻我合范二小僅三月交情、而公爹即如此之着急上火、嚴刑拷問、我迫不得已、只得吐出實情、您老沒看過狄仁傑投考的評戲嗎?說的是、在外不貪人妻女、家有妻女無人圖、又沒聽見俗語說過嗎?借人一牛、還人一馬、您老竟糊糊塗塗、亂打我一頓』等語、此時村內近隣、皆在窗外聽明、而馮大更加氣不可遏、急赴范家大興問罪之師、彼時范二小並未回家、只有范二小之母親在家、一聞馮大之言、登時勃然大怒、急用手掌打馮大的老嘴吧子、並云『饒

縣派員赴各區 宣講時局現狀

【山海關】縣知事張清潤氏、以時局多事之秋、誠恐一般人民不明時局的眞像、免受不良惑動、爲安定民心起見、昨特派警局督察長王雲魁氏、協同督學趙程九氏赴往秦皇島等各縣作宣撫工作、到處招開市民大會、曉以時局安靜、友軍節節勝利、漢口指日可下、打倒蔣政權、擁護新政府等諸要意、據聞該二氏、現已到達指定區域、刻正進行宣撫工作云、

各地瑣聞

球類比賽大會

【依安】本縣在體育週間、同協和會依安地區本部共同主辦的球類比賽大會當於九月十七日上午九時全員出動、在協會運動場內、首由崔縣長致開會詞、次由阿部審判長致詞(拱吏員代)畢、星光隊、與文化隊比賽警務隊復與文化隊對抗、結果文化隊冠軍、警務隊次之、星光隊再次之、網球隊的決賽、陳魁武、曲明生第一、高緒棠、唐儀偉第二、范振昌、王庠第、于聰、夏喜堯、第四、曲寶錄張文彬五、蘇子頻、劉云閣第六云、

眞是个新鮮事 管她要解慾費

【營口】市內某印刷所打字員卜鳳英(假名)是一朶麗艷燦爛的交際花、她和同在一個所內供職的男職員蔣老五(假名)天長日久耳鬢厮磨、可就惺惺相惜、心心相印、但終乏相當場所如願已償、引爲憾事、廿一日晚相携到通惠門金家大院藥興庫的台基、來達到她和他多日的渴望、謂眞個銷魂後蔣乃一折白者流、竟向她索解慾費、她被迫之下不得已、把手上的戒指摘下送到長生庫換來國幣五元付之、這可說是賠了戒指又拾那個云、

房塌幸未傷人

【牡丹江】本市新安派出所後院、同源油房房產、租與興盛馬喜盛經理居住、近因時降豪雨、突於廿日晚十時許、該馬氏住宅、轟然一聲、墻倒屋塌、後經前屋啓東烟柜伙、聞聲急出施救、乃將馬喜盛妻子女三人拉出幸未負傷、於此十分危險、實乃該馬某大幸云、

成立糧石交易市場

【阿城】本縣的糧石交易市場、房舍已竟築成、諸事也都就緒、前已竟正式開始辦公、同時該市場和農事合作社、有不可分的關係所以當日擧事合作社、也遷移在該市場舍內協同辦公云、

棉花收買所成立

【析木城】縣當局對農產的開發提倡、不遺餘力、因此棉花產量甚多、海城棉花公司職員、張笑白、及農事合作社職員李維祥、劉辛泉等、於九月二十二日、乘農事合作社自動車、十時許蒞鎭、安置一切、即日着手開辦收買棉花

秋雨多發生時疫

【析木城】本邑近日秋雨時降、以致天氣驟變、寒度加增、大有冬天景況、對於衣食不稍注意、即容易感冒、痍病等症、時有患者、值此天氣不正之際、我商民人等可多加小心云、

設立民衆學校

【通江口】本埠道德會成立多日、實行招收女生、以資研究道德事宜、藉以增求學問、優級國民學校長劉昌化、在十九日、率全體學生、並在各要巷、實行宣傳招收失學女人、不收學費、失學的老幼女學生、趕快入學、期勿失此良機云、

猪肉能漲價嗎

【三岔河】近來各販賣猪肉者、已成立組合、聚集商議、擬將原每斤國幣三角猪肉、漲價六分、此情將申請街公所及警察署、然當此時人民購買力甚小、須求節儉、對此猪肉漲價、不但有礙推銷、恐街公所及官署方面、將不能許可云

肺癆(肺結核)
營養及治療劑

本劑之主成分、爲動物性蛋白質之會經人工消化者、對人體得無勞胃腸、而補充體內蛋白質之不足、以造血肥肌、同時又能輔助消化、催進食慾、以增加人體之自然治癒力與抵抗力、是以用於食慾不振、消化乏力、體軀消瘦抵抗薄弱之肺癆病人、本係最良補劑、加之副成分拐阿可爾硫基酸鉀、對於呼吸器疾患、又有特殊作用、然則本劑對於肺癆病人其得兼收營養與治療之徹底効果也明已。

(秤細仿單 函索即寄)

【主治範圍】
肺癆 呼吸器病
貧血 食慾不振
病後衰弱 產前產後
虛弱兒童 神經衰弱
營養不良 消化器病
精力疲乏 心身過勞

【包裝】
小瓶 一五〇瓦
中瓶 二五〇瓦
大瓶 五〇〇瓦

拐阿可爾
保利他民(ポリタミン)

株式會社 武田長兵衛商店
總行 日本大阪市東區道修町
支店 奉天市春日町十三番地

各大藥房 均有經售

33(5)76

家庭医学

肋膜炎易成肺癆！

有肺病的人四分之一來自肋膜炎
輕快後經過三年者尤堪注意

所謂肋膜乃在肋骨裡面包圍肺臟的双重膜。那膜和膜間起炎或儲水的病症就是肋膜炎、就中只有炎症的叫作乾性肋膜炎。儲水的叫作濕性肋膜炎。

一知半解的人、有說濕性肋膜不是癆性、然一經醫學的檢查、則雖斷為濕性大概可以檢出

結核菌的存在

那麼肋膜炎、無論其乾性與濕性、大都認為結核性(癆性)也無不可。據日本函館療養所伊藤博士調查結果、略謂該療養所患者七百九十五名中曾經患過肋膜炎的計有一百八十名、實佔二十三%(二成三分)的高率、而且一百八十名中死亡者實達八十名之多。

由此觀之、肋膜炎和結核有密切的關係、可見一斑。肋膜炎患者在甚麼時候最易發生結核病呢、關於這個問題統計的解答如下、在

一年以內發病的

約三六%(三成六分)佔其首位、遞後截至第三年為止、全數的一半皆發癆病。雖為第五年以後也發生約二五%的癆病患者、要之肋膜炎患者、自發病至第三年間、對於結核須加充分的注意。

就是運動切勿過激、警戒傷寒和腸胃病、力求抵抗力的增強。為了這個目的今有最合理想的藥劑、乃遐邇聞名的胃腸榮養藥『若素』是也。

本劑含有挽救腸胃以次

全身衰弱細胞

振作諸機能的十數種酵素以及効能提高全身榮養的脂肪蛋白、碘基酸鈣等榮養素、此有理帕宰(是能溶解結核菌蠟衣)、奴克靈(是能催增白血球的)維他命乙種(增進新陳代射的)等々成分相輔作用而提高營養、充實体力、加強抵抗力、溶殺病菌、故能摧挫結核菌勢力、提早病症的治療。

事務家諸君須知

頭腦和便通的關係

賴腦力謀生的人們、為求辦事靈敏發揮十二分能率怎樣才好呢?數一數可有種々方法、但就生理而論更有密接關係的莫如便通的問題

凡便通不佳的時候、頭腦不爽、大概是人々都有的經驗。糞便積滯腸內、分解所生的

(毒　素) 被血液吸收、循環全身、則可有出人意外的害毒。例如促進血管硬化而成早老或腦溢血、中風等的誘因、他如蕁麻疹、皮膚病、風濕、神經痛、痔疾、等凡直接間接由便秘而起的疾病、為數繁多、不遑枚舉。就中對於用腦階級的人們、最大的勁敵、還是腦神經障碍吧。於是辦事人員、得要講求每日有規則的便通。但運用瀉劑勉强疏通殊非適當辦法因為近來的瀉劑、大概易成

(習　慣) 性、倘若連用即成慣性以至非增量或改藥劑仍歸無効之虞、且有刺戟性、往々隨伴腹痛等副作用、所以近時的事務家大率常用複合黑菲菌劑『若素』以免便秘的害毒。本劑性質實與尋常瀉劑完全不同、雖有整頓大便的功効、然不過是本劑諸多功効中的一種。要之挽救腸胃衰弱細胞使有健全的機能、所得自然的現象本劑更對事務家有直接利益的是因含頭腦

(榮　養) 的種々燐酸化合物、或肝糖素奴克靈等成分而有補腦安眠的功効、一面防止因運動不足而起的消化力減退。無論由那一方面觀察『若素』眞是事務家不可或離的理想藥『若素』三百錠瓶(約一個月份)日金一元六角一千錠瓶五元、發售於世界三十個國的各埠藥房、至於總發行所在日本東京市芝公園、榮養與育兒之會(振替口座東京一七〇〇番)

水土不服 遂患 肺尖加答兒

(青島)宋富年

前略=本市係氣候溫和最適健康的地方、鄙人居住此地已歷多年、然至本年正月間、因商務關係、遠赴哈爾濱、因該市位於極北、天寒地冷、令人難堪、厥後遂患感冒、但只服解熱劑、勉強辦事、及至月末方得回家。但病態依然不佳、乃聘請醫生診視結果判明已成肺尖加答兒腸胃也有障害、醫師令余絕對安靜、且言須作長期調養等語、聽之萬念俱灰、愁腸欲斷、自得病以後食慾日漸衰退幾至廢食之境、此時適有友人某君來舍探病、述及『若素』確有卓効、頗有体驗等語、乃即囑人購來一大瓶、開始服用、果然食慾大進、元氣勃發、繼續服用之餘身体復原特快、沈重之肺尖加答兒隨体力之恢復、竟能痊癒=後略

頭痛……
大便秘結虛火上昇……
夜不安眠……
記憶力減退……
身體精神均易疲勞

此即閣下的腦筋已在疲乏叫苦的表現、此時欲勸閣下者、請速服用腦神經良藥健腦丸、必有驚人的偉効、即

解消頭痛、整頓大便
降退虛火、惠給酣睡
挽救疲勞、因而記力大加、腦筋清晰如聰

健腦丸

健腦丸之効用在於整腦血行掃鬱血、補腦榮養鎮神經、通便導滯予安眠、而使腦筋健全精神舒服、其効驗的卓著、允推獨步

主治効能
頭痛、不眠症
火上、便祕症
耳鳴、眩暈
憂鬱、腦溢血
常心不平
半角瘋卒中風

大阪 丹平商會
各大藥房均有出售

仁丹

適於務必効用仁丹之期
且用時局上必携的藥盒

实然！聲浪飛騰!!

到處歡迎　人人讚妙

父老們： 現如今常想念著：『倘若要個優雅而便於使用的仁丹藥盒。』現在果然有了這種藥盒，就是在暗處或是急於用時候，馬上可以倒出來，實際是便利極了。

紳商界： 實際這是最合國策的徵象，凡屬於日滿兩國國民該當買一個，一則可以保持康健，二則能將時局嚴重銘諸心版。痛讚：『這纔是一舉兩得。』

婦女界： 我們既是銃後的女性，應當以强健身體應付一切的時期。崇各地之國防婦人會愛國婦人會以及女子青年會等各團体讚許說：『正是得其時宜的藥盒。』

青年界： 像這麼樣的風流而瀟洒清新的感覺，他們全都異口同聲的說：『這麼好的藥盒，怎麼不早些發賣出來！』抑爲蘇運。如今那兩種藥盒成了他們的一種口號。

教育界： 既以仁丹增進體育向上，而且在不知不覺之中給學生們教訓『防共』與『愛國』的精神。所以蒙各學校教職員們的讚獎而舉薦。

為預防瘟疫
請用 化食・消毒 除臭・醒病 仁丹
當此秋令以効此有意義的藥盒
「正是一舉兩得」

防共藥盒

盒的兩面上記上表示世界地圖的圖樣在每用仁丹的時候，隨用隨與起防共國策，實際是最適切時局的藥盒。

銀粒仁丹伍角包

珊瑚藥盒

表徵赤誠報國的珊瑚色，實在有瀟洒快暢的近代感覺，由仁丹的鼓勁而實提醒應付時艱的愛國精神。

銀粒仁丹壹角包

各地均有出售

森下仁丹株式會社出品

吃素須知

語云病從口入、內類厚味之不適於每天、已盡人皆知、惟據醫藥界化驗之結果、蔬菜之含有滋養成分、實較肉類為多、且消化亦速、故吾人為衛生及經濟起見亟應多事素食、如以蔬菜寡味、可參用老牌調味粉味の素、則鮮美適口、雖天天吃素、亦永無嫌清淡少味之苦矣。

老牌調味精粉

味の素

(味之素)

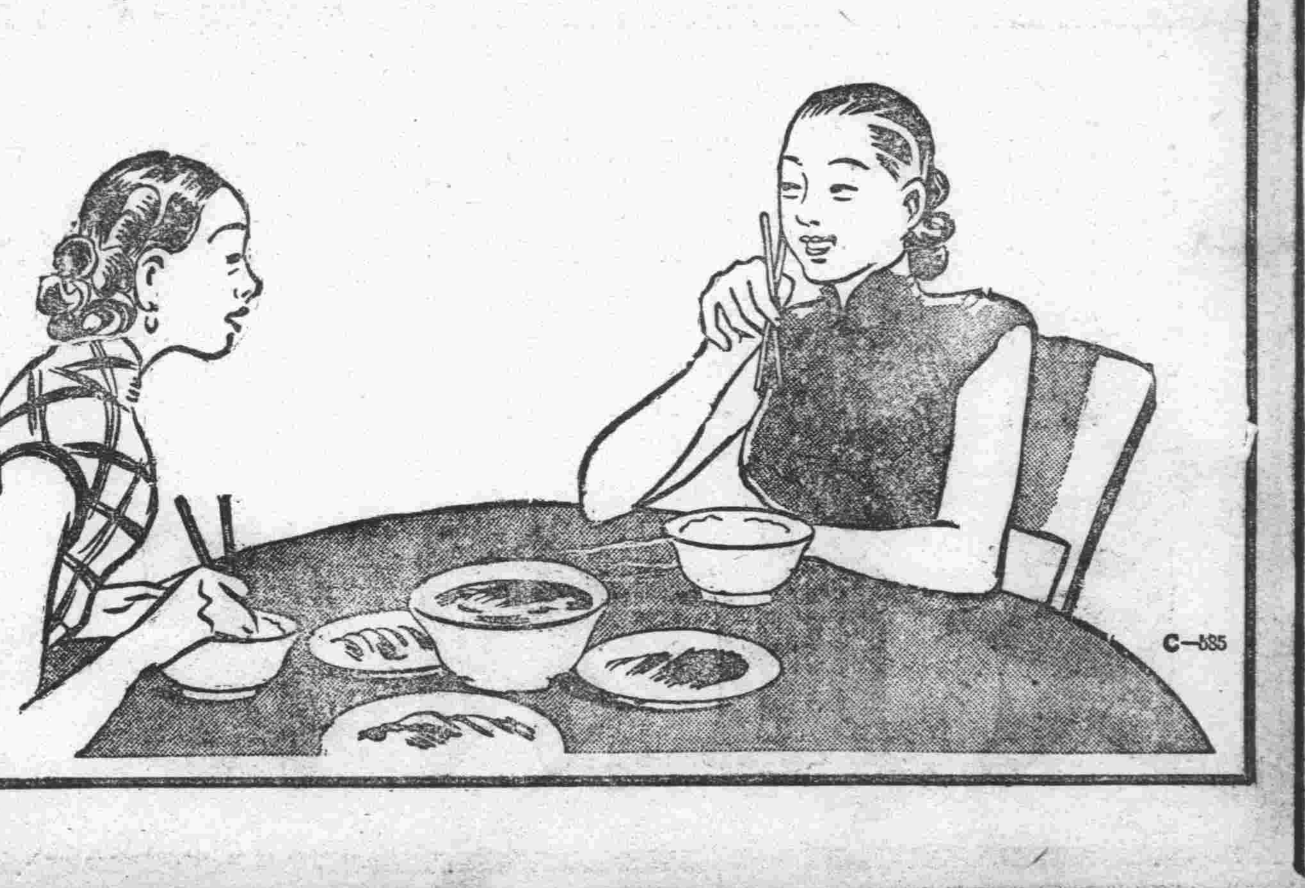

C-685

家庭與趣味

職業戰線婦女訪問記

加入"滿映"盡力量去作（下）
——滿映演員李明女士談話——

「拍片子您願意扮演那一種脚色？」

「我喜歡演悲一點的，但是很多人都說我演悲劇不合適，應該去演喜劇。」

「中國的片子您常看吧？」

「是的，我看過的片子，都是中國和西洋的。」

「中國的影星您歡喜誰？」

「我喜歡黎莉莉和貂斑華，因爲我的性子好動，所以我也不喜歡呆板的人了。」

「現在您每天都到公司嗎？」

「不常去，爲我編的劇本還沒編完，大概得月底吧！」

「那麽您每天竟作甚麽？」

沒有甚麽作的，我想請一位日本先生學點日語，但我又不知道我甚麽時候拍片子，也許最近也許將來請了怕沒有工夫學，所以還沒有一定，想出去玩呢！到這人地生踈，沒有朋友，又沒有親戚，想到那去又不認識，所以每天較比在北京實在悶得慌。」

「現在生活感到很苦惱嗎？」

「有一點，可是我想將來就會好的。」

「您到滿映是臨時的是長期呢？」

「就算臨時的吧！」

「現在您的報酬如何？」

還沒有決定，這個多少我不去計較，只要拍片子能適合各性時，是我最喜歡的。」

「您今年十幾歲啦？」

「二十。」

「訂過婚嗎？」

「沒有。」

「一般人都是這樣說，從事電影的人不該早結婚，早結婚便失去了大衆對她們的信仰，您覺得這話對嗎？」

我沒有什麽見解，我們的導演先生倒說過這樣的話「你們演員最早應在二十八歲以後結婚。」可是我想結婚對於作事是沒有什麽阻礙的。」

「您的婚姻問題呢？」

我不想早結婚，過幾年以後再說，我並不是怕失了一般人的信仰，我是覺得我的學識不足，在現在的社會上，沒有相當的學識立足是很不容易，所以我除了在學識方面着手，也要在事業方面努力，不敢希望有大的成就，個人的生活總得要維持的。關於我的婚姻問題與對象，在北京時有新聞記者也曾問過我，並且還對於國際別有什麽見解。我想國際沒有什麽分別，日本人滿洲人中國人都是一樣，只要兩人在情感上能融洽，國際又有甚麽關係呢？」

「您想過幾年再結婚？」

「可能的話，我想最早也要在五年以後。」

「請您告述一點關於您的嗜好。」

我沒有什麽嗜好，我很喜歡音樂，可是我的聲帶不好，所以也唱不好，其他關於藝術的，我都喜歡，但我卻沒有一樣能的。」李女士格格的笑了。

到這談話告一段落，記者當向李女士索張照片與辭而歸。

婦女必要的"法律知識"（下）

徐維新

即行訴之法律，以致駁斥不准者，十之八九，比無他不知法律耳，茲將離婚之原由，略舉如左，

（1）重婚者，一夫一妻爲法律所規定，又爲文明國之通例，凡有重婚此即爲離婚之原因，

（2）與人通姦者，夫妻齊體，應有互行保守貞操之義務，徵諸各國立法例，大率相同，其構成刑法上之犯罪與否，在所不問，凡有與婚姻以外之交合者此即爲離婚之原因。

（3）受有不堪同居之虐待者，夫妻之倫，重在恩義若有出以虐待者，則恩斷義絕，不堪同居，所謂虐待之程度，如毆打成傷，以逼勒通姦，出賣爲娼，以及對人詆毀與他人姦淫等是也，此即爲離婚之原因

（4）受夫之直系尊親屬之虐待不堪同居者，吾國家庭，屬於家族主義，婦人者，有孝順尊長之義務，方爲克盡婦道，然往往受尊長之虐待，至不堪同居則家庭幸福，蕩然以盡，旣無別居之可，能此即有離婚之原因，

（5）以惡意遺棄不能盡扶養之義務者，婦人治內，已有明訓，夫對妻本有扶養之責，若無故遺棄，而又之惡意者，則情義已乖，此即爲離婚之原因

（6）有意圖謀害之危險者，查意圖謀害，以任有謀害之意圖爲已足，不必確有殺害之事實，夫婦以恩義相結，若意圖謀害，則防不勝防也，此即爲離婚之原因

（7）有不治之惡疾，或不治之精神病者，查有不治之惡疾，不但妨害婚姻之目的，且影響及於生育，不治之精神病，則婚姻無法繼續，且有遺傳之危險，然均應注意不治二字，此即爲離婚之因

（8）夫之生死不明已逾三年者，查長期遠離，又無音信，同於遺棄，勢難實以獨守，此即爲離婚之原因

（9）夫方被處徒刑三年以上或犯不名譽之罪，處以徒刑者，查被處三年以上之徒刑，或犯不名譽之罪，已處徒刑者，則陷罹法網，聲名玷污，已離匹偶，衆之囚拘已久，實有生計困難之虞，此即爲離婚之原因

以上九項皆可以爲請求離婚之原因，與前述之解婚姻多有相同之除點，此爲民法親屬編婚姻章內所規定，惟滿洲民法親屬編，尚未公佈正在起草之中，將來細目規定，難不無增損，然亦不能大部出此範圍也，以上所列，不過爲可以離婚之原因，不必認爲有此原因即須離婚，此爲婦女者所應注意之要點也

（三）離婚後之財產權

查離婚之後，關於夫婦財產，亦爲重要之問題，按普通之財產，以及債權債務，當然屬於男方，此之所謂財產者，專就特有財產言之耳即（1）婦人由母家帶來之私有財產（2）婦人使用之物（3）婦人職業上必須之物（4）婦人所受之贈與物品，而贈與人聲明專對女方所贈與者（5）婦人因勞力所得之報酬者以上五項認爲婦人之特有財產，應歸婦人所有，至於贍養費之請求，以離婚之意思，是否發動於男方以爲請求之標準也

（四）女子繼承財產權

查婦女有財產權之繼承，此爲黨府提高女權之運動加以黨中要人之婦女，百方奔走，以獲得特優之權益閒其中尙有種種黑幕等情此種財產權之繼承，在理論上已有許多矛盾之處，我滿洲以宗法社會爲傳統自應注重家族主義，欲維持家族中之秩序，夫婦間之平和，則在東洋道德上自無有存在之必要，雖民法親屬部分，尙未頒布，亦可思過半矣

以上所擧之刑事民事兩部分，皆爲婦人必要之法律知識也，所舉雖覺簡單，然亦可知其概要，望我婦女界，共曉然於法律爲生活之要素以保障婦女個人之權益，有此必要之常識，庶不至臨事之時，漫無主張耳，今天所講的題材，雖說是婦女必要之法律知識，業經說明大略然敝人深望一般婦女界，處於家庭之中，不必專在法律上着想，最好對於本國數千年之家庭禮教，必要特別尊重，舊日所注重之三從四德實爲婦女界之天經地義，不可全行廢棄，尤應仿效者，爲我友邦之婦女，本諸東洋固有之道德，勤儉耐勞，柔順相夫，作爲賢妻良母，實爲婦界之唯一模範也，深望我婦女界，必須將禮教方面道德方面，以爲立身行事之原則，對於法律方面行爲，以爲不得已之例外，此爲鄙人向婦女界百拜以求之者也今天因爲時間有限，不能詳爲講解，實深遺憾，特向各位表示歉意

大同劇團雜記（二）

（倫）

無言無語呆頭呆腦的官二哥，——林成棟，因爲他是擔任舞台照明，所以不演劇的時候他是閒人，每天總是在棋盤上交戰，吃飯的時候是到右近的小館子，來兩壺白乾，一條酥魚，吃得飽飽的，喝得陰沉沉的，有時穿着大掛，很像太白的遺風，只可惜他不善書寫，二哥的命名式，不曉得是從那裏說起的，只因爲他喜歡吃小館三個兩個演員爲了稞肥嘴，也同他在一起吃，他的年紀在劇團的演員中排列第二，性格又很和氣，所以大家都口稱着「二哥」。

家庭講座

兒童惡癖的……實際矯正法（十一）

芸湘

受家庭的影響的，如同兩親性質十分粗暴，父母相互間常常的口角打罵，一點小事情，父親生起氣來就罵母親，母親不能忍耐也就反罵起來，隨着便勤起武力，或者是兒童做錯了事情，當父親的不知訓戒只知打罵生長於這樣粗野的家庭中的兒童，自然也就學得十分粗暴，所以爲家庭所傳染的兒童的粗暴要加以矯正，首先，做父母的本身的粗暴，不能不矯正，父母的粗暴言行，若能改過來以後兒童的粗暴，漸漸也就容易矯正了！

受家庭外的惡劣環境所影響的兒童例如是受了隣居粗暴的傳染，那麽最好離開那裡，搬到別的地方去，否則也須盡力別讓他去接近他們兒童時代，最好養成他那一種溫和的性格，例如叫他灌溉花草園藝，飼養小鳥，利用這種方法，也很可以矯正他那粗暴的行性，

矯正兒童的粗暴，這裡有很好的一個實例，一個兒童體骼很好，父親愛喝大酒，每逢醉後，回家便是打罵，日久兒童的性格也就十分粗野起來，他的種種暴行，被先生察知後想了一個很好的辦法，來矯正他，有一次對他說，「在這班裡，力氣最大的可以說是你了，所以現在來派你，也就是替我來管點事情，就是誰要不守風紀，或是打架，或是罵人，你就來告訴我們罰他們，我覺得你辦這件事情很相當，所以任你爲風紀係長要知道，現在這班上除了級長，你便是領袖了，」然後授給他一個徽章掛在胸前，

他偶然聽到了這段話的時候，臉上現出十分爲難的顏色來，不過徽章戴在胸前以後卻非常得意，此後自已再不敢像從前的那樣陶氣了，也不敢打人了，而且，這件事情做得也非常高興，逐漸他的性格也再不像以前的那樣粗暴了同時，父親的酒癖由親友們的勸戒，也再不那樣的發做了。

保健問答

希望問病的讀者請向新京特別市公署庶務科弘報係函詢自有相當的解答

丈夫患徽毒傳染了妻子

問　儂是一個十八歲的少婦，於康德三年十一月結婚，在未結婚以前，因丈夫曾患一，二期的徽毒，所以在結婚以後約半年的時候，儂就被傳染上歡性下疳了，於康德四年七月，經大夫醫院診治注射（六〇六）藥針致將未滿七個月之男孩小產矣。（據大夫云是毒性所致）滿月後與我夫兩人各注射藥針六次，（計每星期一針）後並無異狀，及康德五年六月間於不覺中又將六個月之女孩小產矣，在滿月二日後月經未至時，曾與丈夫交合，迄今已逾兩月而月經仍未見在此期內（經水未至期）似乎感到受胎模樣，現有作嘔沆酸等象徵，不知滿月後還二日與夫交合（但經水未至）能夠受孕否，敢請撥冗賜教無任感荷，　如玉拜

答　查女士每屆妊娠即患早產者，此謂之常習性早產其原因屬於梅毒事實已甚明顯，而亦即女士之梅毒以六〇六注射療法未能澈底治癒之證據也，因此再應續行六〇六之注射，將梅毒澈底治癒可也，梅毒決非不能治癒之疾病，要在患者能忍耐從事，強行治療爲唯一要素且女士前僅注射五六次，當然無治癒之可能，按現在之狀態，假使雖經妊娠，而再罹早產者亦明若觀火矣，其次女士滿月後之第二日曾與尊夫交合，其後似有感到姙娠之徵候情事，然此亦未便認定必已姙娠，於滿月期未久事實須禁忌交合爲宜，其理由即滿月未幾，子宮尙未返姙娠前之健康狀態，及分娩時之種種創傷尙未就痊，斯時若行交合，不潔物等最易侵入膣孔及子宮之內因而招來可怕的傳染性子宮疾患矣，其他關於滿月後之第二日，因交合後未來月經，是否爲已姙娠之質問，對此非經親加診察不能確答，同答者中央通保健所產婦人科部長醫學博士成松淸品

"蜜月快車"

滿映最初的新婚爆笑片

滿洲協會最初的新婚爆笑喜劇『蜜月快車』，近將完成不日公開，謹誌其梗概演員所飾角色如下，

—梗概—

那是秋高氣爽的一個好日子。在新京站台上，有一對新婚旅行要到北京去的夫婦子明與淑琴乘着特別急行亞細亞號，將要出發，非常熱閙。友人們祝他們倆的旅中幸福，父親母親說：『淑琴呀，若果覺得稍有點不舒服就要向你丈夫說。』子明，你總得當心新媳婦呀。』這樣的話是使子明，淑琴含羞的。——那種情景眞可羨慕呀。這樣『新婚旅行列車』在汽笛一聲響裡離開站台出發了。

還是只有二人在二等車內的子明與淑琴。他們倆互相沉默起來，光看腿，不說話淑琴在那兒總是摘她自已的簪子，子明就一味的玩弄車票，並且將他撕破了。『噯你看你！』『什麽事呢？呀壞啦！』『你眞是……』從此淑琴才給子明整領帶咧子明給淑琴，拭耳後的灰塵咧。這樣兩人才像稍爲熱些樣子。

才說着列車到奉天了。就在此換上北京去的急行車。那是睡舖，兩人皆完全莫有隔閡，在做他們的幸福夢呢淑琴到子明的地方，去給子明取眼中的微塵，車掌小使皆看笑話。但是在兩人的床前面，有個小偷。在子明合淑琴到化裝室去的當兒，小偷盜去淑琴的皮包。於是天晚起來，換睡衣的時候到了。子明先脫的衣服就要輪到淑琴讚美子明的肉體美。那明離約閉眼，而用細眼偷看不用說了，從前面的帳簾縫子偷看的小偷也合做夢是的由睡舖落地，使淑琴驚促。兩人在睡舖裡，實行他們那友人教道的『妻子的操縱法』『丈夫的操縱法』——爲妻的須實行鐵拳制裁男子無論多大年紀，也得裝小孩子。噯呀呀呀由新婚的第一夜，已經是痴情吵閙的列車到了錦縣車站了。中年實業家孫某帶着情人要到北京逛去。正與子明，淑琴乘了同一睡舖車裡，而被追蹤而至的醋罈夫人所捉，鬧了一起，夫人不及下車，也就同乘出發了。又有一對像幽靈的老夫婦，由小使引進來。

這樣載着新婚，中年，老年三對夫婦，還有小偷，情人等等的睡舖車在黑夜的曠野裡向北京猛進。淑琴的夢語是由小偷拿回錢包來咧，小偷與情婦結托咧，這個列車果然能以無事到北京嗎？——請諸位在觀覽席上慢慢的看他的結果好了。

—解說—

本片係繼『知心曲』『之後的滿映出品，監督爲上野眞嗣，撮影爲池田專太郎。『蜜月快車』者，新婚旅行列車之意也。

此片與以前之滿洲影片，聊異其趣，以新京——北京之列車爲背景，少年新婚的新郎新婦，而配以中年，老年兩對夫婦，爲在人生各期之中，描寫男女心理的喜劇爆笑篇。

主演之新郎新婦爲美少年小生之杜寒星，（滿映第三期生而出演『大陸長虹』者）與有滿洲名花之名的李香蘭。李小姐曾入奉天白璧管絃樂社，以歌喉美嫩無比有全滿歌曲界女王之稱。入滿映即被選爲本片之主演，『她除了一口北京官話之外，能操日、俄、意、英各語，誠美貌與美聲之才媛也。助演則爲有名之周凋，張敏，戴劍秋，馬旭儀，李燕，薛海樑，宋來，何奇人等，可說是滿洲最初明朗爆笑篇之出品。

—演員—

子明（新郎）	杜寒星
淑琴（新婦）	李香蘭
其父	陳超
其母	于
孫（中年實業家）	周凋
其妻	張敏
老人	戴劍秋
其妻	馬旭儀
曼麗（孫的情婦）	李燕
其妹	侯莉華
小偷	薛海樑
蒐集郵票的狂人	宋來
張	何奇人
小使A	呼玉麟
小使B	張奕
車掌	董波
運轉手	侯志昂
稅關吏	曲傳英
其他大衆	

（攝影本片四個精彩鏡頭）

健康報國乃銃後之使命！

健康之源泉

天與之強壯劑

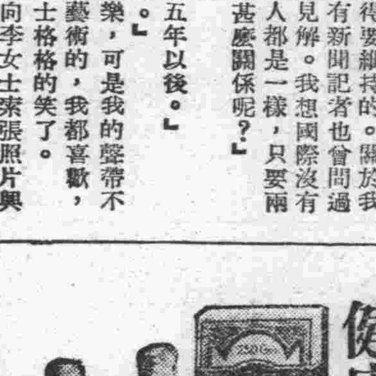

夏季之衛生

在此盛夏。人之胃腸與精力必致衰弱。對此種疾患之防止方法。自昔即服用人蔘本劑乃根據東洋醫學。採取高麗人蔘精素配以鹿角以及其他高貴藥料實爲最理想之強壯劑也其確實之効果已經現代醫學界之最高權威者所証明而且數十萬之服用者均獲滿足之動力此更能証明而無疑矣。

全國各藥店均有代售

東洋醫學之精華

高速度補血強壯劑

蔘茸精　サンヨウセイ

百藥之祖

萬病之敵

不老長生增進精力乃由服用本劑始

請準備長期戰爭之健軀吧！

適應症

神經衰弱、肺結核、肋膜炎、精力減退、消化不良、貧血、榮養不良、虛弱兒童、病後衰弱、產前產後、早老不眠、鳥目、腺病、其他一般保持健康用本劑之適應症狀不惶枚擧

包裝

裝三百瓦　三圓

裝五百瓦　五圓

製造元　朝日製藥株式會社

發賣元　鮮朝商會奉天出張所　奉天小西關　電（二）四〇四六番

理腸消化

表飛鳴　ビオフェルミン

【主治】

腸炎　醱酵性瀉痢　腸內異常醱酵　消化不良　營養障碍　乳兒綠便　常習便秘　小兒瀉痢　積食鼓腸

表飛鳴中含有乳酸菌及糖化菌、乳酸菌在腸內能產生乳酸、以抑止有害之腸內食物腐敗及異常醱酵、而調理腸之機能、故於腸炎及醱酵性下痢等腸疾患、有根本治療之功。糖化菌在腸內能消化澱粉與蛋白質、以增進營養故於消化不良及營養失調之人、亦甚適宜。

表飛鳴因有前記理腸及消化兩大作用、在常人服之、亦綠有保健之効。

（詳細仿單　函索即寄）

【包裝】粉劑　五〇瓦　一五〇瓦　三〇〇瓦　五〇〇瓦　片劑　五〇片　一五〇片　五〇〇片

株式會社　武田長兵衛商店

發行　日本大阪市東區道修町

支店　奉天市春日町十三番地

現代風景線

南洋的土民

——要求加入日本軍陣綫——

對這次中國事變，日軍的可悲可泣的活躍，遠在海外的生命線南洋羣島島民之間常『我想做日本人，請給我們轉籍吧』！並有如此眞情熱意的再三的提出從軍志願書的島民，終於此次撒依潘島也斷然躍起從事於國籍的取得運動，爲請願起見，查末羆代表二名與撒依潘島北嘎拉潘的南洋朝日新聞社主筆加藤晴雄氏同乘橫濱入港的撒依潘丸抵日，查末羅族爲南洋羣島中文化最爲發達者，並爲能說日語與用日本品的一族，現在全島有三千六百人，但是僅在撒依潘島住居者即占約二千人云云，

寶塚海外第三陣 已組織就緒

明春二月渡美公演

【東京電】今秋十月有寶塚少女歌劇的盟邦德意兩國訪問的決定，次之同樣寶塚的草笛美子、葦原邦子、小夜稿子、大空浩美等於來春決定臨在美國開的萬國博而行出演，此乃把日本歌舞的海外進出譜開始奏豪華的節調，但於此際，又有第三陣也是由東寶的日劇歌舞團在明春二月由泰豐吉專務引率之下渡美決定在舊金山紐約兩博覽會行公演，

此一行以舞踊敎師伊藤貞子女史，白金薷、永田千鶴子以下生徒三十餘名爲主演印度、爪哇、暹羅、朝鮮等的東洋風舞踊的歌舞，

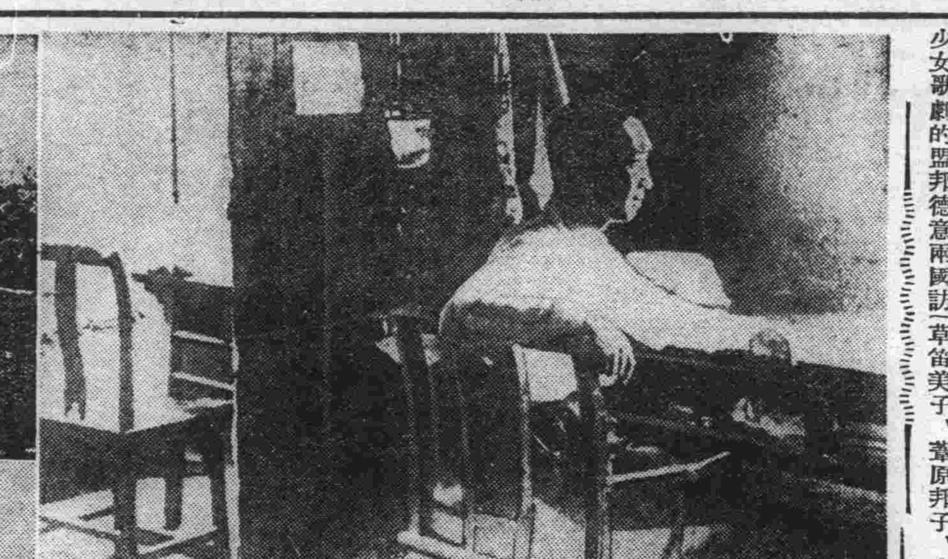

竹田宮殿下

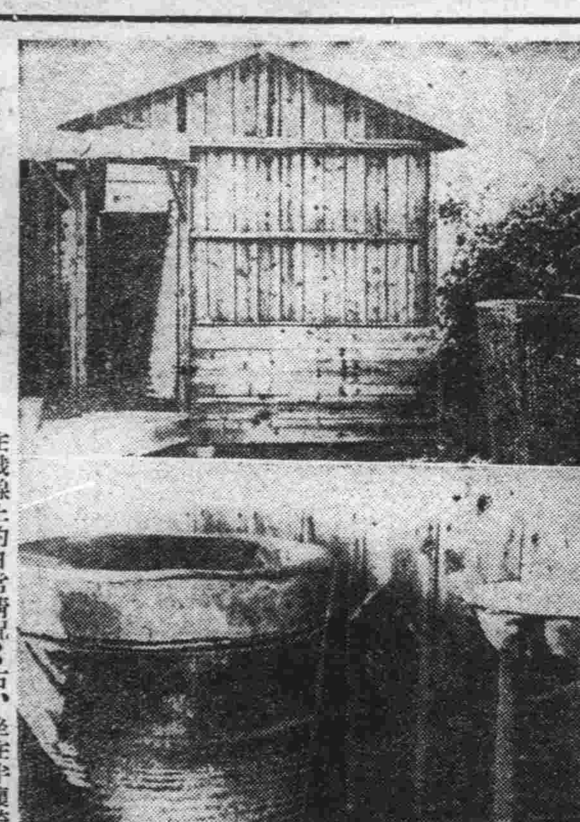

在戰線上的日常情況：右、坐在半壞椅子上的竹田宮殿下，左上，樸素的臨時住所，左下、竹田宮殿下沐浴用的中國甕

津法租界巡捕 毆打日人將校

重視當局事態

【天津電】廿一日午後五時十分，日軍軍官一名，下士官一名同乘一日本軍用自動車，赴天津車站，司機人（軍佐）開車行至法租界萬國街十字路，正想由左過橫道時，前方忽來一驀進的郵政自動車，當時法租界交通巡捕令該兩車停止，該兩車全急停車，誰知該郵政自動車，猛撞該日軍用自動車，該日軍軍佐司機，正擬要求該巡捕整理交通，在下車時，該巡捕竟突然用其暴力，以手槍相對，不容分說毆打一頓，當時附近又聚了法租界巡捕多人，亦向前相助，暴虐已極，同乘的日軍軍官，實看不公了，便打了二名巡捕，當時巡捕跑了一名，叫來三、四十名法國工部局法國人警官及華人巡捕分乘兩輛自動車，將該日軍軍官等三人團團圍住，更毆打起來，結果該日軍司機頗面全身受了重傷，該等巡捕正在發揮暴威之時，適有日軍特務部諏訪部豫備憲兵少尉及小林通譯趕到向前制止該等不但不聽，反用手槍向諏訪部少尉頭部亂打，正在危急之時，當場又有日軍〇〇部隊所屬人員三名赶到，見事態重大，乃以威嚇辦法將一場風波鎭住日本憲兵隊聞知其情，乃由目黑特高課長，及日本領事館之田中領事，川崎特高主任等，急到當場，會同法國工部局方面齊到現地實地檢查，次又在午後六時十分，集合關係者全體到法租界工部局折衝其事中，關於該事件，日本憲兵隊，認爲法租界之巡捕，整理交通可以自由，惟毆打日軍將兵，眞是暴行，極重視中云，

日本醫學成果 在戰線裡發揮

【長崎電】同仁會副會長東大傳染病研究所長宮川米次博士，約五十日間於華北、華中各地視察同仁會的活動狀況，乘十九日長崎入港的長崎丸就歸國之途，博士就防疫班的偉大的成果發表如左的談話，

在廣範圍的戰線裡便服民間醫療者從事移動防疫的事現在除去在現滿洲國內施行外並未見他例，成爲世界醫學界注目的目標，美國亦會詢問其成果，

依於此次的經驗戰時的移動防疫收有非常的成功全中國化爲虎烈拉之街在九江一帶有二週間以上對在上海外國租界出有一萬人以上的患者三成乃至四成是死亡，民間移動防疫班的活動的日本人居住地帶，則不滿百人的患者，但是連一名的死亡者都沒有，此爲從事活動防疫的日本醫學無疑的發揮了其偉大云，

從軍文士隊 在南京視察

【南京電】到陸軍部隊裡從軍的執筆戰士久米岸田、川口、白井、中谷、高尾、丹羽、佐藤（惣）、片岡、淺野、安藝、瀧井、富澤、尾崎諸氏已在廿二日午後三時十分由蘇州抵南京該一行都穿着米灰色的從軍服，並束有皮裹腿，在南京軍報道部歡迎之下，下榻在福田旅館，預定在廿三日午前去視察南京的復興狀況等，午後到兵站病院去慰問負傷勇士，廿四日視察城內外，廿七日由南京出發到前線去

以農民文學 將農民眞像 介紹給都市人們

【東京電】農民政策的圓滑的遂行首先得使都會人對農村能以理解爲緊要，最近由有首農相提出描寫農村的眞像，使農民文學活用的計畫，農相自己近來與農民文學的作家們懇談之後決定了具體策，豫想爲最近因發表『叫士』而負盛名的作者松田甚次郎，島木健作，久保榮，和田傳四氏等新人作家們，就內閣情報部的漢口戰文士動員，向有興味，文學的國策而動員，頗期待其成果，有馬農相對此發表談話如左 不過爲堅苦的小冊子，宣傳文幾百幾千發行了後，對與以刺激的一幕而已，此良心的作家諸君，共同協力，我頗期待此種賞試的收穫云云，

先賢軼事 【三四】

广歎

姚沈二公接任的奇行

官場積習，每逢新官到任接受前任交代之事，百般刁難，極盡刻苛，甚或吹毛求疵，使卸任官，受盡羈縻難於擺脫的苦惱，往往有傾家蕩產，尙至不能交卸清楚的煩累，一些新官們，不但毫無同情的憐憫，反多藉此顯弄精細的手段，或是敲搾前官的賄賂，或是討好上官，這實在不能不說是已往官場中的最大怪現象，倘遇前官若有公私虧累的欵項，或是何種罪過的公案，那種刁難的苛酷情形，更有意想所不能盡的苦了，甚有賣妻鬻女，尙完不上官虧，結果仍須身入囹獄，至病且死，骨櫬不能還鄉的悽情慘狀，令人不忍聽道，往世宦途，這種情事簡直是不足爲奇的怪態，所以許多積學篤行的士君子們常視爲畏途，寧肯窮困終身不敢熱心仕宦，說來眞堪浩嘆此等惡習，就是方今，恐亦未必絕無，思之令人痛惜，記載清朝姚沈二公，獨能反其道而行之，在姚公極盡矜全的厚意，在沈公力任過實的擔承，眞足垂無窮的矜式謹詳述他的事實，給一般接任的新官，作個借鏡，

北京・天津通信

喬裝女人與車夫同居 調查戶口盤詰露原形

【張家口】據大同方面消息，原住應縣東上村人，戶思仁二十六歲，是花兒匠的手藝，最近潛來大同城內東南隅，廣府角街，門牌二十三號，喬裝女子，剪髮，塗脂，儼然是一個摩登女郎，但是和一人力車夫張某（姑隱其名）同居，附近隣人，因爲他炊洗工作，終日勞碌，都認爲是一個很難得媳婦，都很願意去接近，每日談天，和協同操作，日前東南分所趙所長，同警士，杳戶口，訊問，頗生疑竇，隨帶署詳細審問，經驗下體，原形畢露，江口警察長，以此人妖事件有重大關係，已飭令嚴重審問，內情如何，容訪再誌，

領取犬牌繁忙

【芝罘】警察局，取締野犬以經公佈實行，並令蓄犬各戶，速往就近分局，先行登記，繳納牌照費，以便由該局製發銅質犬牌，發與各蓄犬戶主，以便與野犬有所識別，現悉該項犬牌，業已製妥，發交各分局，自前日起蓄犬主往各就近分局，領取犬牌者，絡繹不絕，至於未登記者，欲想繳費，該局概不發給，向後對無牌之犬，一經查出，決予處罰，以示懲儆云，

迫妻爲娼 身落法網

【天津】本市西頭梁家嘴一條胡同內，住有張某者，現年三十餘歲，其妻張氏年亦三十許，自結婚以來，向不和睦，非爭即鬧，而張某係好利之徒，以乃妻頗色尙未大衰，不問同意與否，竟將其妻押入娼窰，强令賣淫，張氏急向法院刑庭，指控張某迫妻賣淫，現悉經刑庭判決張某處有期徒刑十月，張氏寬保釋去，然張某愛財如命，迫妻爲娼，結果身罹法網，亦宜矣云，

法院調查舞弊案

【芝罘】前營業稅局長孫祝三氏，因在職之時，舞弊多端，所以被押，玆聞業經市署送交地方法院審辦，而法院檢察處接到此案後，即將孫氏收押，日昨該院派員向各處調查證實憑據，一俟調查完竣，即行開庭審訊云，

蕩女淫奔被獲

【青島】王氏年二十歲，自幼父母双亡，寄居戚家，去歲來青，在雲承里充暗娼，旋與一洋厨役梁硯東姘度，至今二月有餘，梁某頗有厭棄之意，乃不時與其爭吵，而王氏固一風流女子，不料又與一周和玉者發生曖昧，不時陳倉暗渡，梁偵悉後，隨籍故與之尋釁，王力不敵乃出尋周，旋由周介紹友人傳玉珍處，經三日未返，梁又感寂寞之苦，乃偵踪往尋令其同返，王恐又受其苦，乃百般不遂，梁情急，赴該管二分局控王氏夥同周傳二人拐走伊之金戒指及大袍等物，該管警士，以案關藏匿錢財，乃備文送部發落云，

疑雲滿腹 揮刀行兇

【北京】在安門外黃家井村住戶酒販沈德和，卅五歲（娶繼室田氏，（年二十七歲）有王文珍者（廿五歲）與沈合夥運酒，時在沈家住宿，田氏待王甚厚，沈對王頗嫌忌，前晚沈與王算賬口角起打，沈猛出尖刀，將王肚腹扎傷數處，暈倒於地，經大興縣警，將沈捕獲，解送地方法院，受傷人送往醫院醫治，

百兩鴉片變砂 福記藥店被騙

【北京】前門外打磨廠，福記土藥店，前日光顧三人，購妥煙土百兩，價四百四十元當用布包好付定錢一元，言明過午來取，但至晚尙未來取，舖長王成啓視煙土竟變沙土，情知被騙，遂報外一區查緝，

市長獎勵隊警 分級支予津貼

【天津】津市長潘毓桂，以津市內外時有發生匪徒掠刧情事，屢經警局長警等剿捕匪徒完全斂跡，此實長警等努力之殊功，現津市治安更趨鞏固，潘市長爲獎勵隊警及推高其待遇，以安警士之心，俾得竭力從公計，特對各長警酌加津貼，一等警士津貼四元，二等二元五角，三等二元，此外偵緝警察隊等亦均相同之辦法，給予津貼業於本月份起施行，全體警士聞此好消息，莫不異常興憤與感激矣云，

檢查秋季衞生

【芝罘】警察局第三分局，因氣候轉涼，各種雜症，紅白痢疾，最容易發生，爲所管地方寬廣，居民稠密，對於秋季衞生，極力加以注意特於日前通知第三自治區坊長辦事處，令轉飭各商戶，將一切污穢厠所，嚴加掃除並派警士會同坊閭長，分赴各處檢查云，

寵妾虐妻 爭風演成控訴

【北京】西單報子街，住戶朱春山，年三十餘歲，武强縣人，前在銀行服務，家道小康，妻袁氏，年二十八歲夫妻尙稱和睦，於去年九月間，朱在某處結識一女友名徐湫琴，年十九歲，二人感情甚洽，朱遂在外租房姘度接至家中，朱偏寵湫琴，袁氏不滿，時常發生爭吵，於上月間，朱帶湫琴赴各處遊逛，對袁氏不理，朱返回後袁氏大鬧不休，三人爭吵，袁氏情急，遂至地方法院遞狀離婚，並請求贍養二千元

成衣舖春色 釀成鬪毆

【北京】崇文門內船板胡同中間，住戶劉某，有女鳳雲生性浪漫，附近某成衣舖掌櫃袁某，乃登徒子者流，故時到劉某家中借打牌爲名，與鳳雲眉來眼去，發生戀愛二人時至各公園娛樂場，近被袁某之妻偵知，異常忿怒當至袁某成衣舖理論，因言語失和，發生衝突，袁某情急，抄起使用之剪刀，將其妻扎傷，後經人勸解，由袁某向妻賠罪，一場風波始告平息云，

通信社成立

【天津】津市新聞社，向極複雜，雖素無新聞的認識，亦將片紙出刊，於上月會經管理當局，積極整頓，蔚然可觀但關於通訊社之組織，則感缺如，近悉經某等出場，組織新聞通訊社，業經當局許可，現正積極籌備，於十九日開始發稿，

蒙古軍慰問袋 募集結果良好

【張家口】蒙疆新聞社爲對蒙古軍施以溫存，特發起慰問袋募集，募集以來，成績變然，各方踴躍輸捐，同情可見一斑，張家口鐵路局方面，在勤員一同，募集有，大豆七袋，高粱十五袋，鹹魚五箱，用白布作成慰問袋五百個，由該局厚生科長與村氏，福祉主任石田氏用載重汽車送達該社，並親自裝卸，蒙疆新聞社，特代蒙古軍感激云云

愛妾席捲而逃 情急報警查緝

【北京】崇文門外，標杆胡同，住戶袁紹先，年五十許本市人，袁某從前做過濶事手中頗有積蓄，故在家納福，前年曾納一小星李氏，年二十許，生得貌美多姿，頗得老袁寵愛，所有家中事務，委諸李氏管理，奈該妾李氏，久蓄不良之心，總不得機，昨乘老袁未起床之際收拾金銀細軟，不辭而別，時老袁醒後，見鳳去樓空，並查點東西，丟失甚巨，當即赴三區署報案，並請代爲查緝云，

新娘懷孕 因商打胎反目

【青島】沈春朝年二十七歲，河北平鄉人，住東鎭松山路十四號，素業木匠，在今春由其友人爲媒，娶得同鄉女子王素珍爲妻，王年二十三歲，在二年前與一平度人解某發生關係，至今年三月間已懷有數月身孕，嫁沈知情後，屢屢迫其打胎，王終不允，因之夫妻間感情不洽，未幾彼又約得解某同逃，在蘭村生育後，二人相偕返青至沈某自先妻後，因與岳父母同居一院，自知無隱匿之嫌疑，乃在台東分局報案，請求查找，至今並無下落，彼又偵知解王二人現在滄口路有記院內附十八戶居住，彼乃赴奉天路分駐所鳴警，經警隨同前往僅將王素貞一人捕獲，據稱解某已返原籍，乃將彼二人一併帶往分局備文轉送部發落云，

一女兩嫁 愛婿毆打岳母

【北京】前外舖陳市，住戶馬王氏，年五十一歲，伊有女大妞子，年十六歲，於數年前憑媒定妥許與郝雲章年十八歲深縣人爲妻，不料馬王氏近以郝某家貧，無力贍養，當又另許他人，事被郝某聞知，找向岳母理論，泰水愛婿一時言語失和，郝某情急扭倒岳母飽以老拳，馬王氏被毆重傷喊警成訟云，

情侶清談 被人沖破走散

【天津】本市英界耀華學校牆子河沿，有一青年男子身着學生服裝，與一年約二十歲之女學生，席地而坐，情語喁喁，聲息甚爲微細，談到了情深之處，四目交射，默然無語，該男子執女學生之手，把握玩弄，大有卿卿我我的情勢，繼而該一對情侶，均情不自禁的，互相偎倚，女學生倒於靑年的懷抱中，十足表現了眞正的愛，而該靑年亦低頭痛吻其頰，以作答謝的眞忱，不料此時旁觀者清，見此光景，均笑不可仰，該一對情侶，見有人看破，遂含羞而去，

滿洲 千福

田崎治久律師事務所
◎日滿民刑事訴訟、民事調停、行政事件、
◎發明、實用新案、意匠、官許商標事件、
前記一切之處理暨鑑定
陸海軍大臣指定律師 官准辦理士 律師 田崎治久
新京興安大路四〇二號（佐倉大樓）
電話二一四七六二 二一二九六九番

招訂各縣鎭市代理店及推銷員啓事
本社爲銷售官准立案醫痔露藥酒（又名醫之露）擬向在各縣鎭市藥商及住戶之中招訂代理店及推銷員每處二三名以來信先後爲定其任務事向各居住地推銷本品其待遇雖按提成但當開始銷路不旺時本社補助一年中足二百元之利益（實際一年中可得四五百元之譜）每月如不能銷出十五大瓶時得減少之
（1）另有說明書及簡章願充者附郵票八分即寄
（2）欲預試藥力者附滙國幣四元五角即寄上定價六元之本品計大中各兩瓶照仿單所載病名能治愈慢性病一人急性病三人兒童病六人（如普通函購時仍照定價外加郵資二角
（3）在包銷區內包銷人另定優待辦法願充代理者函由本社接洽
新京永春路七六號 成記製葯社啓

大華齒科醫院
科目 齒科一般 口腔外科
診療時間 由上午九點起至下午九點止急症隨時
院長 孫國華
新京商埠大馬路郵局斜對過
電話【三】二九九四番

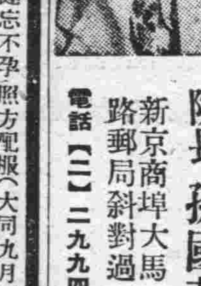

敬送 遺精早洩 腎虧腦弱 健忘不孕 古宮秘方
並贈 ▲治瘋骨痛驗方 靈藥醫圖不取分文▼
照方配服（大同九月）活
使精强固思想敏
容顏美潤神效驚人
治愈千萬莫不稱奇
皆有諸函證明
各界欲索此方剪報請向
上海法租界白爾部路太
和里五三號中國腎腦病
院函索即寄

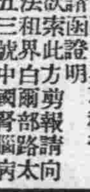

現流行家庭樂趣品……
家庭電影機特別優待大賤賣
奉送試映用影片一捲五十尺
用法簡單 兒童皆能映演
定價 二元四角 六元五角 三元四角 拾元 四元八角 二十五圓五角
●函購送料四角五分（凡用郵票代貨金者須照價加一）價目函索即寄（但須付來郵票二分）
新京東三道街 吉野洋行

大同報社廣告部 電話二一二〇九六

治淋內服新藥
腦保諾爾膠球
五淋・白濁・病 七天・斷淋・根
腦保諾爾膠球治淋內服名品不拘新久淋病無不藥到病消他如淋毒性病莫不萬試萬靈凡患淋疾服用翌日尿即變青三日疼痛就止五日就不淋膿七天尿清病去治癒永不復犯故欲根治淋病莫妙快服本藥

總發行所 藤澤友吉商店支店
大連市山縣通七番地
奉天加茂町十五番地
天津法租界三十三號路

吉林專利閣傳紱
第五〇一一號
吉林支社
吉林市商埠地三緯路十號
電話三二一八番

促進民衆自覺 具現協和精神

"健全生活運動週間" 全省一齊實施

由十月八日起省署正準備中

依着建國的大理想，並鑑及現下時局的重大性，爲求健全發展，促進國民自覺，以奠定國家及社會建設基礎，而謀其福利，具現民族協和精神，以充實資源力起見，故吉林省當局，基於中央之指令，以協和會爲中心，定由十月八日起以迄十四日的七天間，舉行健全生活運動週間，按着左記要領亘全省一齊實行，實際的生活改善運動，普遍積極推進，

一、爲養成國民對國家觀念的深刻化，故澈底國旗揭揚運動，

二、對軍警後援工作之施行

1、傷病兵之慰問，

2、爲對戰死者英靈表示崇敬，乃定期慰問遺族並對其生活上與以種種之便利，

3、對出徵兵的家族（日軍）並被募（滿軍）入伍的家族與以補助及援助

4、軍警後援善行者之表彰，

三、勞働奉仕，神社、文廟、廟宇、靈場及殉職碑碣之清掃，

四、實踐健康衛生運動之行事，

1、保健食料之勵行，小麥粉之代用食一日一回（指日人）

2、減少肉食，奬勵素食

3、衣食住之改善，

4、住宅之清潔，

5、被服、食器，要清潔

五、惡習慣之劃除，

1、不正娛樂之廢止，禁煙、禁酒、廢止賭博節制出入咖啡館，及跳舞場，

同時舉行"强化 槍後支援週間"

自從中國事變以來，暴戾的黨軍，狂奔於長期抗戰，但卒不敢抗皇軍之鋒銳，鎧袖一擧，乃隨處潰滅蔣軍，而槍後國民之支援，亦具非常之重要性，故吉林省當局有鑑及此，乃由十月五日起到十一日舉行强化銃後支援週間，以策進國民對中國事變之深刻認識，而偲及戰歿軍人所遺不朽之功勞，並對傷痍軍人表示感謝，援助出征者所遺之家族，以高揚感謝之觀念，故凡國民均應要多一層的努力，並當要節約日常生活，以餘資去救濟軍人家族，與健全週間相併一致進行，務使兩者都收得實效，本週間實施要領如左，

一、慰靈祈願祭，

1、個人都要單獨去參拜戰歿軍人墓，團體則朝夕一致舉行默禱祈願式，

2、祈禱傷病兵早日痊愈及出征軍人之武運長久

二、鄰保扶助徹底，對傷病軍人及戰歿者之遺族，要行扶助奉仕，

三、小國民之敎化，在本週中，要灌輸與中小學生，以愛國强身犧牲奉公的思想，修身，作文，習字，努力於小國民之敎化，

四、善行者之表彰，

五、改善軍人遺族之待遇，

協和義勇奉公隊 正副隊長推定

今村知光、王樹棠兩氏

協和會吉林市本部，關於協和義勇奉公隊之組織，與各機關協力，對於隊員及幹部之選任，頗示慎重，目下積極進行中，至於正副隊長的人選，已經委員會決議，決定推擧今村知光爲隊長，王樹棠爲副隊長，刻兩氏已允諾就任，邇後則即致力於隊員之編成，爰誌義勇奉公隊正副隊長略歷如左，

▲隊長＝今村知光氏，在本埠居住二十餘年，原供職共榮企業株式會社，而後則自行投資營木材商富吉號，人格高潔負重望，更歷任居留民會議員，副會長，氏子大總代，吉林防護團長等，熱心公益即此可見，此次被推爲義勇奉公隊長爲最適任者，

▲副隊長＝王樹棠氏，係退役陸軍少將，建國後歷任團長，旅長，支隊司令，第二軍管區部附等要職，退武家居後又創辦實業，乃爲名望均隆之紳仕，不以年邁而出山，統率義勇少年，當必有所建樹云，

秋季皇靈祭 擧行遙拜式

月之二十四日，爲友邦日本秋季皇靈祭的良辰，本市爲表示敬意，尊崇皇靈起見特於當日上午九時，在吉林神社內，齊行皇居遙拜式，當日各機關均皆休假，一般商號住戶，亦都懸旗致敬，而神社內參加遙拜的官民異常踴躍，極形嚴肅隆重云，

榆樹縣改善 勞工募集法

協和會吉林省本部，據榆樹縣情報，關於勞働者之募集，爲排除從來惡劣的手段而改爲公正的辦法，促進健全勞働力，以涵養資源起見故對全縣勞働者，已漸次完成總動員的體勢，與此確立之同時，與勞工協會提携下開省下各縣之先河，乃積極開始謀改善募集勞働者之對策，其第一次的實施，在勞工協會及協和會協調下，由九月一起亘十日間，依新法募集工人，結果共採用二百九十七名，然後配置於撫松老頭溝，已得有極良好的成績，

北山休憩所落成 來月中旬開放

設備完善遊人自感便利

吉林省公署土木廳，當今年春初，以工費一萬壹千元，在北山公園自來水塔附近，着手建築一華麗亭子，用備遊人休憩之用，邇後工程進行極爲順調，預定於十月二十四日可全部告竣，但依現狀看來，外表建物已漸次完成，按預定或可提早半月，同時已於前天開始，在該休憩所的迴廊上，搭葡萄棚，至來月中旬，即可開放供一般遊人使用，至該休憩所之設備，裏邊大小約有六十五坪，乃爲鐵筋混凝土造的白靈大殿堂，休憩室，賣店，客廳，內部設備有便所，洗手所事炊場等，堪稱完善，冬天則用爲滑雪人的休息室，四季都有用處，名勝北山又多這樣一個建築，相映生輝增色不少，遊人千萬不要忘了去呀，

潛逃半載被警官查獲 少婦悔過隨丈夫回家

宋淸林本年四十歲，是奉天省西安縣城西門裡的人，十年前在鄉里同姜姓女結褵起初兩人的感情是很好，已養了兩個小孩，近一二年來宋姜氏（本年二十七歲）態度突變，不安於室，竟與一姓郭名叫喜珠的拘搭上，郭喜珠是一個二十五歲的小夥子，臉子長的不壞，所以兩人打的火熱，卿卿我我難捨難離，他們打算作長久夫婦竟於本年春天相攜逃來吉林，同時郭某謀得市公署下水管工人的事情，賃居於本市舍路口，共營愛巢，都以爲他們倆是夫婦呢，不意好事多魔，在姜氏跑後，本夫宋淸林就報告了西安縣的警察署，按着線索知道來這兒所以通牒本市警察廳請求查找，費了好多的事，在九月五日這天，纔被刑事把奸夫淫婦一併拿獲，宋淸林也聞訊來到吉林，經警察廳嚴重說諭下，宋氏頗知從前私奔的不是，深示改悔，情願與本夫回去安度，警察廳以婦女無知，亦示寬大，本着姜氏的意思，乃給他們和平完結，着宋淸林將姜氏領回，姜氏也誓志不二，在二十二日午車，破鏡重圓的夫妻，離吉回西安去了，宋淸林失妻半年而復得，歡喜可知，極力歌頌警察廳的功德，也足證新國家警察機能的充實發揮嘆，

吉鐵籌開貨物業務競技大會

吉林鐵道局第四次貨物業務競技會，定於十月十二日分在吉林，梅河口，朝陽川三處舉行，其競技種類一，受託比賽，二，裝包競技，三，製表競技，四，筆記試問，四項刻正在籌備中云，

偵"探"小"說 古城精魔記 （十七）

一名父子鬥智

（儒丐譯述）

著了名的漁色家。別管瞧見什麼女人。就把屁眼迷嬉着。到了夜裡。慣串人家的房簷。唐森小姐的僕婦喜兒。跟他很要好。但是此刻他又⋯』說到這里很厭惡似的。復指廚房那邊說。『此刻他又追我家裡的。這是那里說起。眞想不到。太混蛋了。不定那天我必得把他打死。我老這麼想着。您是打那兒來的呢。撿來的東西。您不是說了。太有趣了。犯人就是那小子！』

他這樣說着。忽然很難過似的。皺起眉來。『不好！疼！疼！柳麻乞斯又犯了。敎我疼的忍不住。趕緊得打嗎啡針。哎！藥這宗東西。實在太可感激了。不過把藥扎下去。得照死人似的睡三四個鐘頭！』

他這樣叨念着。踉踉蹌蹌。忍着痛。到廚房去了這時車站那邊。有些熱鬧了。由巴黎來的火車。已開到了。沒多時。只見三輛馬車。滿載着法官和新聞記者等。古隆古隆的。震破了街上的岑寂。全由東莊飯店門前通過。向古城那邊去了。祿來一見忙叫道。

『呀！搜查局長也來了。』遂即起身。由衣袋內。取出一枚五法郎的銀幣。撩在桌子上。也向古城跑去了。

第三章

照這次古城中黃屋事件。那樣奇怪的。在現在人世中。可以說是少有了。爲了檢驗犯人究竟是怎樣脫出的。豫審推事。竟把當初計劃這所實驗室的建築師叫了來。命他把墻上糊的紙衣。全都揭下來用鍬鎬把所有的墻壁。逐分逐寸的。盡皆敲打了一回但是一點可疑的地方也沒發見。依然看不見可以藏人或是人可以出入的漏洞。棚頂上旣然沒有活蓋。地板下也沒有暗窖。夾壁墻，暗門，什麼的，更沒有了。窗戶的鐵格子。又重驗了一遍。還是很牢扣的。一點破損沒有。恐怕連換一下都未曾。黃屋的門扉。乃是城中舊材。特意用在這里的。又厚重。又結實。乃是整板一塊月兒作成。什麼人能由是里鑽出去呢。但是怪極了。犯人就好比一股輕烟。竟自飛去了。柯魯標的檢察廳。雖然很活躍的訊問，探索。至再至三。但是事件的眞相。仍在五里霧中。捉摸不着。所以豫審推事馬凱氏。特向巴黎行文。請求搜查局長達克士命駕古城。定規今日午後再行現場訊問。

此時搜查局長一行。已然到了古城。唐森博士，德兹克教授。札克老人。畢爾尼夫婦等。全都被傳到實驗所中。推事先向博士問說。

『唐森博士。請問令愛就寢的時候。你先生在那里來着。請您再站在那里。給我們看看。』

博士見問。遂站在離黃屋門口約一丈來遠的地點說。

『我在這里來着。』

『一直聽到令愛的喊聲沒動地方嗎。』

『沒動。我剛一聽見瑪琪兒內哭喊。立刻就向門口跑去。一點兒沒就延。簡直行兇和發見。差不多是在同一的時間裡。』

這時推事又問門房畢爾尼夫婦說。

『你們在那樣的深夜中。來到院中作什麼。你們說是聽見這里有響動。才跑出的。但是在你們那小屋裡。聽不見槍聲啊！』

商業登記

〇合資會社設立一、商號合資會社島高公司一、本店新京特別市淸和街七〇壹號一、支店北京一、目的建物ノ建造及賃借並經營一切附帶業務一、設立年月日康德五年五月拾貳日一、代表社員之姓名島川淸久一、無限責任社員之姓名住所出資之目的價格及履行之部分國幣七萬圓全部履行島川淸久新京特別市淸和街七〇一號一、有限責任社員之員數出資總額價格及履行之部分國幣五萬外二名一、存立時期由設立日滿十年

新京區法院

火災保險 建物 家財 商品
海上保險 運送保險
朝鮮火災保險
新京支店 豐樂路一〇五 奉天・ハルビン出張所 大連 代理店滿洲各地所在

內科・痔疾科・性病・小兒科
松本醫院
隨意入院 前往隨時診治
詳細診斷 誠心治療
日本橋郵便局前 電話(三)三五七六番

清酒 芳醇無比 菊蘭 新京丸三酒造部

太田胃散
胃病靈藥
效偉價廉擧世無比
本舖 東京 太田信義藥房

聲明圖章作廢
敝人方形篆文圖章崔樹擅印因遺失特此聲明作廢
崔樹擅啓

齒 「牙痛」及「頭痛」
回効散
特別有効「神經痛」亦有特效
各處藥店均有代售
患者購用方知言之不謬
本舖 東京 大阪 森田製藥所
全國藥店均有代售

亨得利
專售高等鐘表眼鏡
奉天城內大西門裡
電話(四)三九七三

參天堂 紅色健通丸
各埠藥房均有代售

クラウン萬年筆（王冠牌）
國產的王座
可以運用自如！能夠書寫潤麗的萬年筆

ナショナル
惠購請認明左記商標！
手提電燈還是 好 納閃能（松下牌）
ナショナル
松下乾電池株式會社

國泰有聲大戲院
電話二一一五四 新京市東五馬路
今天放映
廿七日 廿八日 廿九日 三天
評劇名伶 白玉霜 王獻齋 主演
明星出品對白歌唱有聲巨片
海棠紅
海棠紅像一朵嬌艷的秋花！憔悴在黃昏的小庭前！使你同情，使你嘆息！
可歌 可泣
海棠紅是一個薄命的女伶！呻吟在運命的鐵蹄下！使你低徊，使你流淚
下期放映 聯華鉅片 春到人間 有聲對白
預告新片 新舊時代 中秋佳節特選

新民戲院
九月廿七日
安桂芳 辛安驛
蘇蘭舫 陸英麒 烏龍院
周又宸 王文娟 翔春燕 張春山 王華買父
花月樓 楊孝昆 韓少芳 蘇少舫 毓景山 蓋玉亭 虎牢關貂蟬
晚場
楊孝寬 劉瑞軒 翔春燕 喬玉亭 周又宸 韓玉芳 蘇少舫 王文妊 張春山 蘇蘭舫 孫玉樓 毓景山 花月樓 二本鎮國高廷贊

今日放映
電話(二)二六八四
聯華公司無敵貢獻 全部對白有聲鉅片
同命鴛鴦
同時合演 失眠之夜
加演 世界新聞
主演 王人美 金燄
下期開演 聯華新片 人海遺珠

新京東三馬路電話(二)三〇〇五番
今日放映 明星公司出品 全部偵探巨片
生龍活虎
主演 王徵信 顧蘭君
同時加演 天華魔術團 班主馬幻影 十樣雜耍
日期 廿七日 廿八日 廿九日 三天
下期 俠女救夫人

光明影戲院
西五馬路永春路電話(二)三四七六番
今日兩部佳片
明星公司出品 全部對白有聲
女權
胡蝶領銜主演 全體明星助演
同時加映 友聯公司武俠連集
十二集荒江女俠
仲秋節映 新片！新片！新片！
雷雨
誰說光明無新片 秋節雷雨第一聲

電料
伊關商店
新京日本橋通十八
電話三二〇四〇・五七五一・六六七

劏除遺精病魔 恢復腎臟健康
遺精聖藥
夫遺精之病人人皆有不過分輕重之別能勉輕者尙强辦公求學重則頭暈目眩項强背痛週身無力飲食減少記憶力薄弱精神恍惚夫婦反目缺乏子嗣以及夭亡查得病之原因非腎虧而遺精因遺精而腎虧遺精之病不外以下數種凡男子至十六歲成丁之時性慾發動或悞犯手淫或看淫情小說或早婚或戀愛房事過度或服春藥以致攝護腺失却攝護能力所以夢遺滑精見色流精漏精陽痿不擧擧而不堅房事早洩病者只知服補腎滋精之品焉知愈補愈遺本醫士破除數千年之腎虧遺精精滿自流之謬談今將家傳之遺精聖藥秘方按法精製成片服法簡單服下立竿見影此藥非補腎澁精之品其中藥品尙能分泌腎中水分使走尿道補助攝護腺攝護之力使精不遺患者購服方知此藥之特效今爲普及患者起見特別減價每料服一月量六十次國幣八圓輕者半料重者一料完全去根永不再犯每日早晚服二次每次服九片淡鹽水送下外埠函購郵費二角郵票十足通用但以四分者爲限獨家出售並無代理以防假冒攝護腺圖及說明書函索即寄
漢醫士 范天民監製
新京西四道街天民藥房

上吐下瀉

阿陀斯

上吐下瀉霍亂病。裏急後重痢疾等。
都因誤食不良品。致成此類胃腸病。
熱天食物易腐壞。人々又多嗜生冷。
當此酷熱之季節。愼重防治當務急。
欲行防治此類病。最好莫妙「阿陀斯」
既俱絕大吸着性。止瀉淸腸解毒靈。
不拘菌毒或腐物。遇之立吸粘藥上。
菌物粘藥不能逞。吸收病菌摔病根。
隨着糞便排出身。疫痢等病莫由生。
防治疫痢絕妙品。熱天最佳保身藥。
故爲家々必備品。人々所當常服藥。
不論家居與旅行。隨身必携重寶藥。

總發行所 株式會社 藤澤友吉商店支店 大連市山縣通七番地 奉天加茂町十五番地 天津法租界三十三號路三七

主治疾病

上吐下瀉 水土不服 絞腸腹痛 食物中毒
紅白痢疾 肚腹痛服 中暑暴泄 藥物中毒

五十週紀念 1888 BAYER 1938 拜耳良藥

加當

昔日之葫蘆中丹丸，未必可靠。今之科學製劑名「加當」者功力敏速。

定痛退熱，解困穌神。酒醉不舒，服之立愈。

新包裝 每紙二十片 每片〇•一二五公分

新包裝 每紙二十片 每片〇•一二五公分

苦惱於腫瘡患者得無憂矣請看仙藥膏之出現

適應症
寄生性炎腫
濕腫炎腫
腦後腫脊腫
乳腫跌傷
瘀血咬傷

蛇頭瘡及各種腫瘡藥力奏効如神

只備此藥、無論若何瘡腫、無須手術均能治癒

各埠有名藥店均有出售

腫仙膏

製造元 京城朝日製薬株式會社
奉天小西關電車路南
發賣元 朝鮮商會奉天出張所 電(二)四〇六番

白濁傳染容易
徹底治療爲難
只要服利比兒
立見效如下圖
五日永絕病根

五淋白濁 一盒斷根

利比兒

リベール

淋病初起時期因尿道發炎，故小便刺痛，且膿濁淋漓，痛苦不可堪，治療得宜，即完全斷根矣。

倘在初起時誤服劣藥，任淋菌破壞，劣藥無力壓制，迨一二星期以後，痛止濁稀，病家每誤認爲全愈，私心竊喜，豈知非但不愈，且淋菌由前尿道攻入後尿道，急性變爲慢性，入於老白濁之途，此時淋菌蝟集後尿道，以粘膜爲護符，任何洗滌，注射或電療，俱被粘膜所阻隔，不能傷其毫末，從此淋菌作祟，生生不息，逐步內浸，直至攻入睾丸，以致變爲瘋癱殘廢之關節炎，睾丸炎。

本品有透膜殺菌特殊藥力，不論新久白濁，雖在極嚴重之時，服後藥力滲透粘膜，淋菌悉數殲滅，故全球各國患淋病家，均認利比兒之效力爲無上之權威

●各埠大藥房均有出售

發售本舖 竹村製藥所 日本大阪市東區南久太郎町

雙美人牌香粉

雙美人香粉、是現代最摩登的香粉、份子的細膩、粉質的純淨爲任何製品所不及、即配合最新發明之「好萌」=身體各機關之內分泌物=若常用此項「好萌」配合的雙美人香粉、皮膚粗糙的婦女也能均淨伏貼毫無痕迹、她的香味又文雅又甜蜜有使人陶醉的魔力

雙美人牌香蜜粉

雙美人香蜜粉不但有十分的潤肌香粉之效兼有雪花膏之作用、所以抗拒日光暴晒還防止寒冷侵蝕等功效、若常用此項香蜜粉者即飄飄能成全天然之美貌

(明治八年三月二十日第三種郵便物認可)(滿洲郵政署特准掛號認爲新聞紙類)

大同報

第二版

發行人 衣寳田　編輯人 湯龍光　印刷人 韓紹衡
發行所印刷所 新京東六馬路 大同報社
電話（編輯局二─四七二四）（營業局二─二〇九六）
振替口座 新京 一一七〇
報費 一份五分 一個月壹元三角 外埠壹元五角
廣告價（一行（五號字十二字）一次壹元）

皇帝陛下欽差勅使 對全聯代表傳達聖諭

皇帝陛下、對於康德五年度全國聯合協議會、殊深垂念、特於全聯開會之第一日、欽差熙洽宮內府大臣爲勅使、到全國聯合協議會會場、傳達聖諭勅使於當日午後二時四十分到該會場、受張會長橋本中央本部長、皆川總務部長、古海企劃局副局長、花岡、王副議長、曲書記長等恭迎畢、以曲書記長之先導、進會場就正座、當時全場氣勢非常嚴肅勅使宣讀 聖諭、全聯代表全體恭接 聖諭、惶悚感激 聖德謝恩、勅使受張會長以次全員恭送、於同三時十分由會場歸還

聖諭

方今國際情勢、益趨重大、內政外交一切國政、亟待振興、是以所期者、惟在擧國上下强忍奮勵、協和奉公、以濟時局之艱難、而圖國運進展、用酬盟邦之情誼、而維東亞之和平、諭爾協和會全國聯合協議會代表、其克盡厥職、以擧宣德達情之實、相與策勉、務盡共勞、是朕之所厚望也欽此、

康德五年九月廿六日

★★★　★★★

開始審議議案（今日）

全聯開會的第一日、其開會式典褒彰授與式、建國廟獻木奉公等行事全順適的舉行完畢、第二日起、即開始祭議議案、廿七日有該會關係及行政、司法、治安關係之政府的施政方針大綱說明、各省代表者的上程議案的理由並辦法說明、然後即開始審議、當日的議案中、有聯合協議會議決事項的徹底的處理問題、集團部落問題、國軍待遇改善問題等重要議案、政府說明委員與全聯代表間、必有相當的論議、頗值注目、

議長爲馮涵清 全聯第一日午後情形

全聯開會的第一日午後的會議、由二時開始、順序司會者皆川總務部長致詞臨時議長橋本中央本部長就議長席、各省代表百七十二人點名、（出席者百六十八名、缺席者四名）、隨即選任議長副議長書記長、選定議長由協和會參與馮涵清副議長由日系花岡太郎、（間島省代表）滿系王保民氏（通化省代表）書記長由曲實踐部長充任、橋本臨時議長、向衆介紹正副議長及書記長、當時全體人員拍手表示歡迎新任議長馮涵清、就議長席、開始議事、

一、宣誓起文起草委員會、
一、議案整理委員會、
一、中央本部諮問事項答申起草委員會、

右三委員會之設置之件、當經通過決定、次由議長將各委員會委員之選任事辦完、孫中央本部副本部長、報告上年度全國聯合協議會議決事項的處理情形、繼之議長請全體起立報告謹稱恩蒙
皇帝陛下即特差勅使蒞臨傳達 聖諭、實覺感激之至報告畢全體莫不惶悚感激午後二時四十分 勅使蒞臨全體恭迎畢即擧行 聖諭傳達式然後組織答奏文起草委員會、選任委員、謹書奏文、以待答奏、同三時廿分第一日之會議告終、

我親善使節團入羅馬

滿意親善史上可紀念的一頁

擔負防共、親善的重任、去到盟邦意大利國訪問的我滿洲國使節團、已在九月七日午後九時四十五分到了羅馬、這一天遂成爲滿意親善史上、最可紀念的一日、

1、由齊亞諾外長先導巡閱憲兵隊的韓團長
2、在伯內綺雅宮訪問莫索里尼首相的紀念攝影、（由左向右）廿粕副團長、齊亞諾外長韓團長、莫索里尼首相、徐駐意公使、福本副團長（九月八日午前十一時）
3、向齊亞諾外長遞交張國務總理的禮書、
4、在羅馬無名戰士墳墓前捧獻花圈的使節團一行、
5、在陸海軍會館出席法西斯蒂黨書記長所主辦的晚餐會的使節團一行、
6、參觀主得尼亞航空研究所的使節團一行、
7、加波利美女團總着的韓團長、

江南戰線

砲聲震撼廬山高原 日軍開始總攻
空陸呼應連拔重要據點

【獨泥塘廿六日電】在廿六日午前七時、當着靜寂的時候、忽有砲聲一發、震動了廬山南的高原、這是日軍總攻擊的號令、繼而日軍砲火、同時驟起、又有飛機來和地上部隊的勇猛進擊相呼應、在空中飛翔、猛勇爆擊、乃是立體近代戰的精粹以鄱陽湖畔峻峰廬山爲背景、展開了猛烈戰爭、這是日軍對於執拗敵軍的逆襲、持沈默的態度、不與應戰、爲期一擧殲敵、曾作充分的準備、現因時機業已成熟、所以在今日忽然同時開始了行動、

福井、井上各部隊、以前面黃龍山、華嚴山、山家山、呂家等的敵陣爲目標、殺到午前十時半、各部隊都占據了敵軍的重要據點、得到了所期的戰果、復繼續猛攻、双方的槍砲聲、震動了廬山山脈、共激烈的戰鬪、已漸成白熱化、

猛炸兩廣

【香港廿六日電】日海軍空襲部隊續前日於廿六日向廣東、廣西兩省的各地敢行大爆擊、自午前六時、由基地出發、的〇〇隊、向梧州及其他的各地投下〇〇彈、繼之飛向桂林對共軍事施設與有極大的損害、其他一隊、在午前八時以廣東爲目標躲避了防空的嚴重警網、而對飛行場及其他加以大爆擊、同九時三十分在附近一帶行大空襲、更同十時再度現於廣東的上空、對爲軍事施設的嶺南大學其他各軍事施設加以大爆破、

猛進勢如破竹

【九江廿六日電】廿六日午前七時日軍〇〇部隊向占據廬山山脈獨泥塘前面要害的敵大隊部、一齊開始總攻擊、槍砲聲振動了廬山山麓、戰況刻刻進展、各部隊午後九時十五分、占領敵軍重要據點的南康尖南方高地及金輪峯東南高地、高揭旭日旗、仍繼續以破竹之勢、向硝家船方面壓迫炸敵擴大戰果中云

新店南山岳地帶（江北） 華兵築陣抵抗
惟兵疲憊全無戰意

【〇〇廿六日電】新店南方山岳地帶大敵、乘天降一星期的連雨、乃强化其陣地、由麻城方面又開到援兵、更拚命抵抗中、廿五日與日軍戰鬪日軍力攻數百人之敵、敵棄一百六十具死屍、共獨立第四十四旅所屬之兵數名被日軍俘虜、該等被捕虜之兵、飢寒交迫、疲勞困憊已極、戰意全無、一味求日軍賞飯救命云

宋埠變爲焦土

【香港廿六日電】據此間所得消息稱、廿四日受日軍空襲的湖北省東北部之軍事據點宋埠（麻城南方）敵方損害極大、宋埠城內四分之三已化焦土、敵之軍事設施、殆歸於灰燼云、

一日三次炸武漢

【倫敦廿五日電】據香港來電云稱、日本空襲部隊、廿五日前後三次、以數十機襲擊武漢地方云、

首次空襲貴州

【香港廿六日電】據中央通信社貴陽來電稱、廿五日午前日本飛機〇架、襲貴州省西南部的安順（在貴陽西南約九十公里）及冊亨（天安順南約百三十公里）等處、投擲炸彈數十、與該處之軍事施設以大損害、日本空軍襲擊貴州實以此次爲嚆矢云

猛攻垣曲

【石家莊廿六日電】日軍的〇〇新鋭部隊、在山西省西南端大行山脈一帶、陸續占領了敵軍據點、在廿六日拂曉、又在泥濘的道路上、以黃河北岸敵軍重要據點的垣曲爲目標、做最後的猛攻、

限一月內退出 蔣令重慶市民

【香港廿六日電】據重慶來電、謂蔣介石廿五日、曾令重慶市民、尤其無軍事及政治上之業務者、應於一箇月由重慶退出、然民衆因此突如其來之命令、乃異常狼狽、已着手準備退出、但處於蔣政權之政治下、幾無安樂處所之今日、果應逃經何處、殊難決定、故呈混亂狀態、但或因料及日空軍必將轟炸重慶、先爲防空準備、使重慶及早化爲軍事都市、此頗値注目云、

富池口攻略戰果

【九江廿六日電】於富池口攻略戰與以敵的損害如左、敵遺棄屍體─三百 鹵獲品─要塞重砲十數門、迫擊砲二、機鎗步鎗二百、手榴彈五百、步鎗四萬五千、

德捷國境空氣極緊張
捷政府捕那其斯黨員六百

【巴拉加廿五日電】捷克問題又見惡化、捷克國境地帶空氣、又暗雲低迷了、捷克政府廿五日以放送發表一事說將行攻擊捷克國境的那其斯黨員逮捕了云云如左 捷克警官隊、廿五日將組織義勇兵團擬侵犯捷克國境的那其斯黨員約六百人逮捕了、又朱迭天人前此占據之旺斯得爾夫及布林捷爾稅關並火車站、全被捷克警察隊奪回了云云、

捷克政府同時對在倫敦所擧行的英法會談的結果、鳩首協議、閣議雖至深更、仍在續行中云云、

希總統致捷克覺書內容

【倫敦廿五日電】駐英捷克公使馬薩里克博士、廿五日晚、會晤哈利代外相、面交對於希總統的公文之捷克政府答覆、隨於午後十一時發表希總統覺書內容、惟捷克政府答覆內容、未曾發表聞希總統公文、原文甚長、共計七百語、並隨具附屬地圖、其要旨如左、

一、捷克軍隊、警官、稅關官吏、應於十月十日以前由於附屬地圖所明示的朱迭天地方、一律撤退
一、應將該撤退地域、經濟的軍事的之現狀、交於德國、
一、關於上項以外之一定地方、爲決定該地域之歸屬是否施行人民投票、至遲應於十一月廿五日前決定之、然人民投票、可於國際委員會之下擧行之
一、應解放現服務於捷克軍隊與警察之朱迭天德國人
一、應解放屬於德意志民族之政治犯人、
一、爲決定其他細目事項、應設立德捷兩國之混合委員會、

捷克緊急閣議
協商對德正式回答

【巴拉加廿五日電】捷克政府廿五日向英國政府對希特勒總統的覺書、已行回答、再者須起草對希特勒總統的正式回答、於廿五日招集緊急閣議鳩首協議中、

英使訪德外長

【柏林廿五日電】韓達森英國大使於廿五日午後、往訪李賓特洛甫外長、於德外交部爲重要之會見、會見內容雖附諸秘密、無由探悉、但似有向英國方面提出重大通告之勢、故韓達森大使與辭之後、德總統府及外交部等頓形活動、頗爲活潑云、

亞斯地方 事實歸屬德國

【亞斯（捷克）廿五日電】開始向朱迭天地方回歸的捷克軍、到廿五日、除亞斯之外、業已將其他的朱迭天地方全部占據、亞斯地方、根據戰略上的理由、捷克軍決停止占領、但是亞斯的臨時地方政廳業已謳歌脫離了捷克的束縛、在廿五日會祝福自由、商店亦都收受德幣、所以亞斯可謂業已歸屬於德國、

全聯協議會開幕了 希望出席的代表 不要忘掉了所負使命、也不要辜負了全國民的期望、
◇
反映民意有賴於各代表充分的發揮和竭力的傳達

聲明接兌越香春啓事

啓者敝人由康德五年九月二十三日經中人說妥將胡長福所有之越香春紹記大旅社字號及全部細藝等物兌與敝人營業改爲越香村合記爲紹記以前應收應付往來等事於合記無干恐未週知特此聲明
康德五年九月二十三日
越香春合記主人 張康方啓

越香春胡長福同啓事如左

啓者敝人先父胡紹裘公門去年病故以來靈柩暫存在三江會館迄今未能入土以及吾先祖之靈柩雖早在奉借用官地安爲安葬但近聞奉市署有收回該地之決議並通令各有坟墓者速爲起墓遷走敝人爲盡孝道欲將先父之靈柩運奉購地與先祖父之靈柩暫爲合葬便中再運回原籍與吾祖坟合併方爲不虧子責然近於經濟營業不振謀利度日實難支持不得已將越香春紹記大旅社字號全部細藝出兌與張康方君名下爲業兌款除償還房租及運靈費購地等用外餘額擬作一小本營業以便謀利度日而維持合家大小生命也以上一切苦哀恕乞有關係者及知我者諸公務望格外諒鑒爲感特此登報聲明
越香春紹記大旅社
胡長福 同啓

海倫縣公署廣告

關於本縣買收管境未墾荒地限期繳照之件
爲通告事茲因本縣實施街村制度並遵照政府產業開發五年計劃起見擬將管轄境內可耕未墾之大段荒地按照佈告開列區域由縣買收開墾招租以此造成農耕地用作街村基本財產茲將繳驗地照限期列後除佈告買收區域外恐遠居外縣人民有未週知特此登報通告
記
繳驗地照限期自康德五年九月一日起至同年十一月底止凡有佈告內列未墾荒地者務要依限將地照送繳本署聽候發價倘有逾期不繳照者即認爲地主不在不予發價以示限制似此延長期限係爲遠居外縣地主而定希望距縣近居各戶於九月內繳照爲要

緊要聲明

啓者敝前經理之天增福油房糧業因生意虧賠歇業結算清楚蒙各股東照數攤納毫無糾葛所有內外存欠賬目油餅細藝等項完全兌歸李君實山負責清理以前各股東及敝之經理責任完全卸卸特此登報聲明
前海倫天增福經理于廣紫啓

廣告

本局舊局員張玉琦現已離局、嗣後不論發生何等事故、均與本局無關、特此聲明
康德五年九月二十日
新京中央放送局啓

焚照聲明

原照名	領名	地照	張數	等則	畝數	四至 東	西	南	北
杜雙九	領名	地照	一張	城則	六十畝	小河	本姓	范姓	大河
杜海九	同	同	同	城則	三十畝	本姓	大河	本姓	道
杜儒世	同	同	同	城則	八十七畝	王姓	河	道	本姓
杜祿九	同	同	同	城則	十五畝	孫姓	劉姓	本姓	道
杜成九	同	同	同	城則	十八畝	朱姓	甸邊	本姓	大河
杜先喜	同	同	同	城則	六十畝	張姓	甸溝	屈姓	大河
鄒昌德 劉禮	同	同	同	城則	二十畝	荒格	任姓	崗	張姓

以上大照七張均坐落柳河縣六道溝村杜家街屯於大同二年九月九日因家屋被匪焚燒將照焚燒在內除呈請縣公署補發新照外登報聲明
柳河縣六道溝村聲明人 杜雙海 杜九儒 杜世祿 杜九成 杜九先 鄒喜昌 劉德禮 同啓

急告

諸君久待之
法界警界之傑作
業已出版矣

法學通論 一冊二角
新刑法詳解 一冊二角
新刑事訴訟法講義 一冊五角
違警罪處罰令
違警罪即決法釋義 一冊 元

各地均有代售 歡迎函購
新京北大街 益智書店發行
電話二、五一九一番 振替新京二三五六番

社會事業聯合會 今日起開講習會
來月赴連哈考察社會事業設施

新京特別市、社會事業聯合會、爲指導本市內各社會事業團體職員、及隣保委員等、使其增進社會事業之知識、定於九月廿七日起至十月三日止、假東三馬路道德總會、開第二次社會事業講習會、關於我國社會行政、社會事業諸問題、建國精神、協和精神、生活改善、隣保委員解說等各項有講演、嗣後定於十月四日考察關東州、大連、旅順、哈爾濱等處社會事業施設云、

請作母親的要注意 爲孩子們種痘
日期與地點現已編定

首都警察廳與市政公署、爲預防雜疫的叢生、每年在春秋兩季的時候、除施行注射清潔檢查以外、而增强嬰兒的抵抗力、免去天花的傳染、也施行免費種痘、本年的秋季種痘時候、業已決定自十月六日起到十四日止、每天午前九點到午後三點、日期地點、已經編定妥當、玆誌如下

▲順天署管內、十月五六兩日、在順天小學校、牡丹公園事務所、櫻木小學校、興安大路派出所、孟家屯派出所各地方、同時與各管內居住的市民施行種痘、檢痘期在十月十五日、

▲中央通管內、十月五六兩日在滿鐵白菊町會館、與崇路智、桔梗町派出所管內的住民種痘、檢痘期十月十五日、七、十、十一三日間、在祝町衛生隊、與其他各派出所管內的住民施種、檢痘期在十月十八日

▲四道街管內、七、十兩日在大同公園派出所、明倫街派出所、南嶺派出所、同時與各管內的市民施行種痘而七、十、十一三日、大經路小學校、慈智國民學校兩處、與附近居住者施行種痘、檢痘期十八日、

▲長通路管內、十一、十二兩天、在長通路國民學校、龍王廟學校、文廟學校、與各附近居住的、同時種痘、檢痘期十九日

▲和順署管內、十二、十三兩天、在和順署內、車盛路國民學校、同時施行種痘、檢痘期十九日

▲寬城子管內、十三、十四兩日、在軍用路派出所、孟家橋國民學校、第一國高三處種痘、附近居住的人、屆時就近前往、檢痘期在十月二十日云、

愛親覺羅宗譜 今日捧呈天覽

前奉 諭旨、在奉天維城學校內、設愛親覺羅修譜處、恭修的玉牒、經監修委員滿㳂監事金松喬、維城學校長慶厚及斌瑄等諸氏敬謹監修下、迄今三年、已纂修完竣、由昨年七月起陸續交由奉天小西邊門外共和印刷所承印中、在上月底、全數印製完竣、本月廿日晚由該金慶諸氏及該印刷所長中須賀氏護送運抵新京、聞在今(廿七)日由熙宮內府大臣、實參議捧呈天覽、玉牒共印製二百部、每部八巨帙、需費達二萬三千元云、

被褒彰協和會功勞者

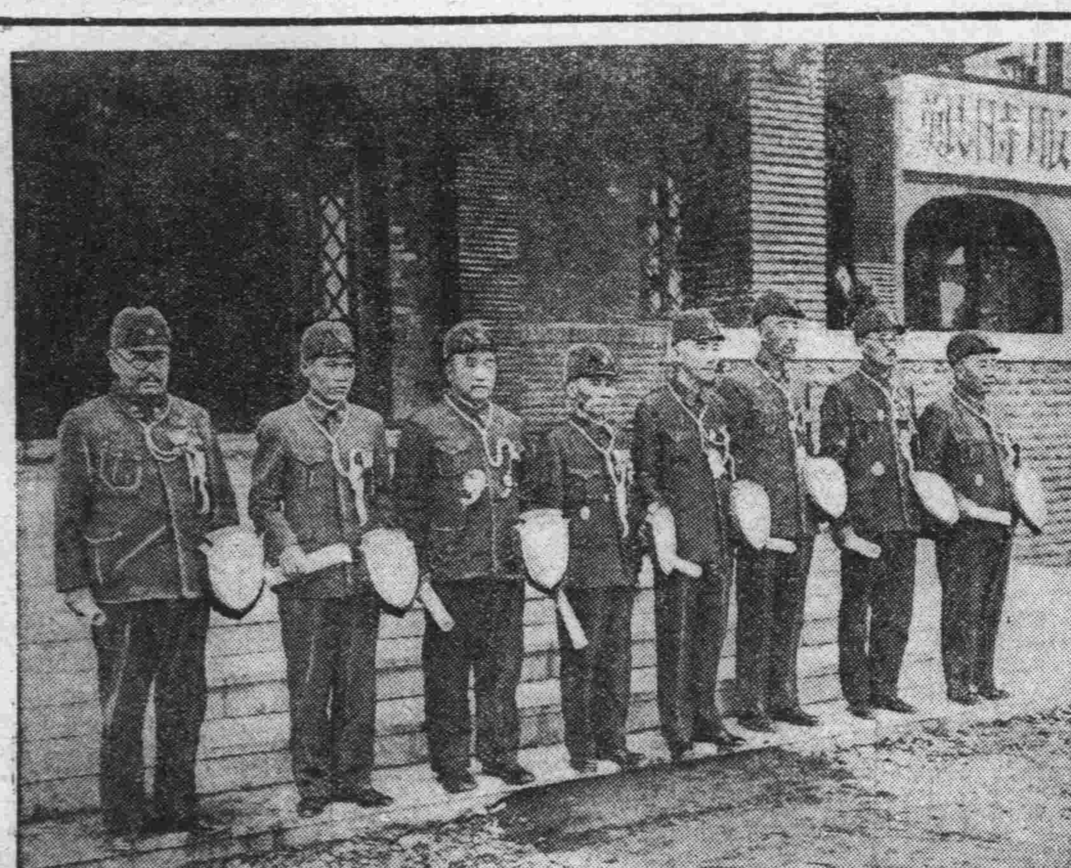

張國務大臣歡宴 出席全聯代表

張國務總理大臣爲乘協和會全聯會之機會、以協和會會長之地位聯歡全滿各地來京之會議代表者起見、乃定於協聯會之首日午後六時起假中央飯店設宴爲各地來京之代表者百數十餘名洗塵聯歡、政府中央主要各部局長官亦皆臨席、集全滿地方與中央代表於一堂、舉杯聯歡、屆時爲況之盛當可預卜矣云、

全聯各委會委員名單

全聯第一日設置各種委員會、委員名單如左、

△宣誓文起草委員 難波宗治(首都)、王春桂(奉天)、王錦如(吉林)、張亞東(濱江)、王玉堂(龍江)、何誠中(興北)、伍慰凡(三江)、田村太平次(牡丹江)、韓龍雲(間島)、石川一郎(通化)、孔憲銘(安東)、趙瑞琦(錦州)、柏木治郎(熱河) 參加者濱江、興北、間島黑河各省事務長

△議案整理委員 難波宗治(首都)、奧村四郎(奉天)、董吉琨(吉林)賀萬秀(濱江)、林瑞三(龍江)、田村如矢(興北)董賓琳(興東)邵德馨(黑河)、伍慰凡(三江)、八木市郎(興東)、楊東閣(黑河)吉良文乙(三江)、姜禮桓(牡丹江)、韓雲階(間島)、甘地三郎(通化)、瀨之口藤太郎(安東)、曲維聖(安東)、于醒獅(錦州)、張正淸(錦州)、藤田正雄(熱河)、張益善(熱河)、參加者奉天、熱河、吉林安東、興東、三江各省事務長、

△中央本部諮問事項答申起草委員 柴田正(首都)、大澤廣三郎(奉天)芝元正次郎(吉林)、續克忠(吉林)、劉顯卿(濱江)、李景明(濱江)、孫碩民(龍江)、陳景新(龍江)、朱維先(牡丹江)、韓龍雲(間島)、岡田端治(通化)、瀨之口藤太郎(安東)、朱陟丹(錦州)、楊璧臣(熱河) 參加者龍江、牡丹江、通化、錦州、首都各省事務長

▲奉答文起草委員 難波宗治(首都)、皆川秀孝(奉天)、董吉琨(吉林)孔慶堯(濱江)、王振綱(龍江)、花岡太郎(間島)王保民(通化)、李鶴年(安東)、吳玉麟(錦州)、艾喜晨(熱河)、明善(興北)、董豐琳(興東)、邵德馨(黑河)、王浙生(三江)、關城勛(牡丹江)

一日婦繼亡夫遺志 得二滿人紳士援助
超國際的滿日親善美談

今有一滿人實業家依日滿一德一心的發露竟對一在求學中而養育着國際愛所生的三遺兒的一日本婦人的健氣初志使其貫徹、此健氣的日本婦人乃是現在大阪女子醫學專門學校本科二年在學中的根本鶴子(二八)鶴子在十二年前與當時在神戶市醫院開業的滿系親日家故孫啓世氏結爲國際愛、當滿洲國的建國之際乃與夫君共同渡滿、而生三愛兒、在康德二年七月孫氏任齊齊哈爾官立病院長、當在職中、而有名的京吉線的土門嶺列車襲擊事件發起、恰此際孫氏乘京吉線的途中而中匪彈、於是竟以卅八歲而結束了一生、鶴子當夫君遭此意外之變時一時曾只有悲嘆的淚來渡日但是因自已的意志及外人的鼓舞乃決意親自立在職業戰線而把三愛兒育成爲可歡的人、且以滿洲醫學振興的意圖及繼亡去夫君的遺志、乃在翌年三月歸國、把愛兒密託在神戶的母家、而自已爲了將來成爲一女醫、乃把當歸國之際由知人的民生部大臣林泉淸秘書官的奔走所贈給的二千餘圓的愛兒養育資金充自已的學費而又復入了昔日在學的大阪女子醫學專門學校、而孜孜向學、但林秘書官、至最近由信中得知鶴子的學費已告盡竟於半途廢了學業、

林氏對此事正在焦慮之際恰巧被哈爾濱特別市道裡水道塲居住的實業家新京益通商業銀行、新京祐昌源製粉工塲 的董事 遲遹夫氏(四五)得知於是乃匿名求承諾援助鶴子至卒業爲止今後二年間的學費、意料竟得遲氏見諾、且匆匆的交五百圓給林秘書官托轉給鶴子、而使繼其學業、

當訪問遲董事於益通商業銀行、該氏談話如左、

我無論在何時全希望能夠幫助人、並且我曾說過對因貧之而不能念書的人更願多少對他有此補助、今由林先生聽得所謂鶴子這樣的日本婦人的事情很有幾分的同情所以我只有幫他到卒業爲止的學費而已

林秘書官談、當接到鶴子因學費的無着落、而欲離開學校欲再轉爲看護婦的悲壯的信時、我正是在患盲腸炎、因不能動轉而延遲了有一個月的時間、在其間雖也曾有幾次的往還信件但信件中也不過是我只能稍加補助而其他的力量實在是辦不到、且又因不知那一位能夠慨然解囊故內心非常的焦急、今突然能得遲先生的同情援助、我至此也漸漸安心、鶴子他自已這時也一定覺到彷彿是起死回生的景況吧！(照片‖上遲董事、下林秘書)

全聯代表三名 在紀念撮影場負輕傷

自廿六日起開會的本年度全聯開會式終了後的午前十時稍過、全國代表並協和會職員一同在協和會館前留一紀念攝影、彼時爲攝影用而設立了高六尺餘的間架、因不堪百人餘的重壓遂倒壞站在該架上面的代表們均墜於地上、當時演成一大騷動因此濱江省代表趙耀東氏(三八歲)右足負傷、熱河省代表金起銑氏(二七歲)右大腿部負傷、同王之元氏(二六歲)腰部負傷、三氏均負全癒一週間程度的輕傷但仍舊出席會議云、

秘魯訪日使節 十月中旬來滿

南美秘魯國之訪日經濟文化使節團男女團員十五名、目下正在訪日途中、玆聞於十月十五日起至廿四日爲止之十日間、將經由朝鮮來滿作非公式訪問、至其歸途則經由大連航海赴門司、玆將該團之組織氏名及來滿日程誌之如次

一、團長 芬台少將、前該國外相(夫人同伴)
二、團員 丕利特博士、外務次長
三、同阿爾斯博士、蔡馬爾古大學代表(夫人同伴)
四、同馬瓦來爾、氏工業協會會頭
五、同阿爾沙莫拉氏、農業協會副會頭(夫人同伴)
六、同來喀 達氏、通商局次長
七、同頹利德氏、勸業省鑛山石油局次長
八、同比爾開馬依牙氏、里馬商業會議所代表
九、同蔡安教授、喀特里玆古大學代表
十、同西斯乃羅斯氏、律師協會代表(夫人同伴)

▲視察滿洲國之日程
十月十五日(星期六)午後三時三十分由朝鮮京城出發
同十六日午前十二時十分抵安東
同 同 四十 分由 安東出發
同 同七時四十分抵奉天投宿於奉天大和旅館
同 十七日午前自由行動 午後視察奉天市內
同 同 午後二時四十七分由奉天出發赴新京
同 同 六時廿分抵新京投宿於大和旅館
同 十八、九日二十、三日滯在新京、
同 二十日午後二時十分由新京出發赴大連、
同 同 十時卅分抵大連、投宿於大連大和旅館
同 廿一日滯在大連
同 廿二日午前十一時由大連搭乘大 阪商船出 發赴門司、
同 廿三日航海中
同 廿四日午前抵門司

秋季祀孔實況 放送局向全滿中繼

新京中央放送局於十月二日秋季祀孔之際、決定派員於現場之東二道街文廟大成殿前放送祀孔之實況、當日由午前九時起始向全滿中繼藉尊重先賢之意義焉、

鮎川總裁將歸任

豫定搭乘飛機廿六日歸任的鮎川滿業總裁、因事變更豫定、搭二十八日午後十時到的光號車歸任新京云、

矢野曲藝團近將離京 減價招待市民

自來京以來頗博得國都婦女子歡迎的矢野曲藝團的一行將在來月二日離去新京、該團因其與新京離別已將近的原故、且因謝至今日市民絕大的聲援、乃於二十七日起始特別設大衆席、觀覽金把從前最低的五角今改爲四角三角兩種、

興城視察團 來本社參觀

興城縣教育當局、爲刷新教育、參觀國都教育設施概況計、特別組織教育視察團一行二十人、來國都參觀於廿六日來訪本社、參觀本報編輯局、工廠及印刷各部、(照片‖一行來社留影)

岸產業次長赴哈

岸產業部次長爲出席廿七日在哈爾濱舉開的製粉聯合會創立總會起見、搭廿六日午後六時三十分發亞細亞號車赴哈爾濱云、

滿映計劃中 攝製之影片

滿洲映畫協會製作部近因前次製作之『蜜月快車』等各片、現已均各完成、目下僅爲成吉思汗、一片在製作中、故積極着手計劃、最近即將開始製作、其一爲以農事合作社爲主體之『求救之人』共二爲『殘花曲』此片爲宣傳班苦心計劃之藝術作品、其三則將由李明女士主演製作某片(劇名未定)爲欲完成豪華之作品、故決用以重資爲目的而製作各片云

新京實務簿記講習所 招生廣告

額數 壹百名
科目 一、商業簿記 二、會社簿記 三、銀行簿記
期間 三個月卒業(發給卒業證書)
報名 康德五年九月三十日截止
開學 康德五年十月一日
時間 每日二小時(午後六時起至八時止)
所址 東二馬路宏文國民高等學校院內

馬車夫因失業 悲觀自縊身死

二十六日午前六點鐘、三不管派出所管內新居街四條三號、忽然發現自縊的屍體當時附近者、大爲斐然、該管當局積極調查結果、對死者的氏名、業已判明、致死者的原因、據族侄程允廷談述如下、

死者陳寶盛山東平度人、現年五十七歲、爲生計的壓迫、以趕馬車爲生、當時恐怕領取馬車夫證明書的時候因爲年齡的關係、不能發給就假報是四十七歲、住在新居街三條十一號、每月薪金十二元、對於一個人的生活很能勉强的維持、而陳寶盛就飽暖生淫慾、在外面接交兩名婦人、施行姘度、因而生活也感到困窘、早蓄厭世之念、距禍不双至、禍不單行、鄭寶盛在本月二十二號起馬車招攬顧客的時候、因爲馬糞帶的關係、惹得組合的不滿、將號掛奪去、暫時成爲失業、因之一時心狹、頓生自殺心、果然達到目的在二十五日午後十一點多鐘自已走出、用一條蔴繩自縊在四條三號的木板牆上云、

郵政生命保險 李大臣感想 將向全國放送

郵政總局自開辦郵政生命保險以來、於短期間成績蒸蒸日上、至本年十月正爲生命保險開辦之一週年、交通部李大臣爲紀念此事、特定於十月一日午後七時卅分起以『郵政生命保險一週年紀念感想』爲題於中央放送局作廿分鐘之放送云、

三江省剿匪軍又報捷音

國軍在三江省內之剿匪狀況如次

一、美丈部隊之山積隊、於廿三日在富錦縣二道崗南方附近、突對抗日匪團之馬團長等十三人、加以奇襲、當即予以殲滅、鹵獲小槍八支、手槍二支、子彈一四九粒、馬一三匹、至於我方、則無損害

二、崔勝部隊於廿三日午前九時許、在綏濱縣忠仁堡之東方、與中俠匪約一百五十人交鋒、立即擊潰、此役匪方遺棄屍體二、斃馬三、我軍則毫無損害云

福鶴 新京石川精釀

醴泉縣學生 訪問國務院

龍江省醴泉縣農業學校學生團、爲見學國都之建設及其他、已於廿六日來京、午後一時許往訪國務院、於地下試寫室參觀『農業滿洲』各片之後、始行歸去云、

日軍剿匪勝利 殲滅各地殘匪

日軍各部隊討匪狀況如左

一、石川部隊的中井隊十七日晨在〇〇縣西部遇地遭遇騎馬匪五十名、交戰四時間後斃匪賊十名、馬七四、鹵獲小槍二、手槍二彈藥三十、馬一、卒潰走日方無損害、

一、岩佐部隊大野討伐隊的富永(弘)隊、十七日晨在〇〇縣南部山地奇襲、俠匪首牽領的抗日匪團約四十名、斃匪九名、鹵獲小槍六、手槍一、彈藥三百五十發、匪四散敗走、日方無損害、

一、該部隊的林隊同日夕刻在〇〇縣南部山地包圍騎匪五十名、驟然間射殺匪七名、鹵獲小槍二、手槍二、彈藥二十、與以大打擊、日方無損害、

旅大官紳宴別呂公使

我國駐德首任公使呂宜文氏之送別午餐會、刻已由大連日滿德意協會舉辦、於廿六日午後零時半許、在大和旅館舉行、斯時三浦州廳長官、德意領事館館員、伊澤滿鐵理事及其他旅大官紳等三百餘人、悉行出席、極呈盛況、至午後二時許、始行散會云、

天象

九月廿六日氣溫 最高 十六度八 最低 六度三
九月廿七日天氣 南風、曇一時小雨

滿洲興業銀行

資本金 國幣參千萬圓
總裁 富田勇太郎
本店 新京大同大街 電話(二)四五一一番
市內支店 大同大街出張所 大同廣場支店 日本橋通支店

營業科目
普通放款 公共放款 產業放款 中小放款 存款 匯兌 其他一般業務

支店出張所所在地
范家屯、開原、鞍山、承德、朝陽鎮、克山、佳木斯、貔子窩、公主嶺、鐵嶺、海城、本溪湖、吉林、綏化、大連、四平街、新臺子、營口、安東、哈爾濱、龍井、旅順、西安、奉天、錦州、撫順、齊齊哈爾、圖們、金州、通遼、赤峰、山城鎮、海拉爾、牡丹江、普蘭店

贈 自療全書

遺精…白濁…調經
早洩…白帶…種子

本書共十餘萬言分裝兩厚冊內容有男子遺精早洩自療法有求孕種子的良方秘術有白濁白帶根治及不能斷根的理由理論眞確名貴實驗原方由中央衛生署檢定上海市國醫公會證明倘感身罹疾患者欲索可剪報附滿郵票五分函上海法租界安納金路榮生里

上海蔣種玉堂啓 (同)七

腦新

帽子牌商標

頭痛!!宜速服

醫學博士 森田資孝先生贊許

頭痛聖藥『腦新』

腦新如遇頭腦疼痛非常難忍時、頭目眩暈神智昏迷時或讀書過度精神疲倦時及惡醉宿酒未醒時、倘速服腦新可立見奇効、其効若響、服後三分鐘、頓覺頭目爽快神智淸新、苦痛若失、有如夜月秋遊能有心曠神怡之妙、此偉績確爲本劑獨具之特長、且雖連續服用、對於腦神經或心臟胃腸等、決無副作用、亦無影響、孕婦服用亦無害、

主治 偏正頭痛・頭沈神昏 頭迷眼花・腦筋疲乏 精神憂鬱・面神經痛 宿酒惡醉・暈船暈車

定價 四包入二角 七包入三角 十三包入五角 二十八包入一圓 六十包入二圓 百六十二包入五圓

★腦新、除粉末藥外尚有錠藥一並發售、可隨意購用
★近防間有謀利之徒、偽冒本劑商標、幸希注意帽子牌、庶不致悞
★各地有名藥房均有代售

大日本名古屋市東區京町 荒川長太郎合名會社虔製
新京豐樂路二一三 滿洲國總批發 新京藥品株式會社

國立奉天農業大學招生

招考額數 農學科四拾名 林學科參拾名 獸醫科參拾名
考試科目 國文 日本語 數學 動植物
考試日期 自康德五年十月二十六日至同二十九日四日間
考試地點 奉天本校
報名截止 康德五年九月三十日
其他詳細請函索簡章可也
奉天市塔灣
滿洲國立奉天農業大學
電話(二)四三九二

奉天臨時農業教師養成所招生

招生額數 約百名
考試科目 國文 日本語及口試
考試日期 康德五年十月三十日及三十一日
考試地點 奉天 本所
報名截止 康德五年九月三十日
其他詳細請函索簡章可也
奉天臨時農業教師養成所
奉天塔灣國立農業大學內

經濟

為促進滿華產業開發 確立求償主義 我政府最近有此意向

滿洲與華北、自滿洲國建國以前、即由滿洲供給食糧於華北、由華北供給勞工於滿洲、其經濟關係、固為緊密、玆因此次事變、臨時政府成立、其政治上、經濟上之聯繫、更為之強化擴張、又特因最近華北幣制之整理、該方已完全包入於金圓集團之圈內、故我之貿易關係、勢必須根據適應主義、以建設東亞經濟、因而最近滿洲國政府首腦部間、為對於兩國貿易關係重行研討以促進兩者之產業開發、宜確立有無相當之求償主義貿易之論漸為有力、其要點如左、

基於最近數年間之滿洲對華北貿易實績、限定特定品目、以謀其輸入之增進、締結滿洲國對華北輸入七千萬圓及輸出三千五百萬圓之二對一求償貿易協定、使貿易總額進至一對一之貿易、其具體之內容如下、

一、由華北對滿洲國輸入品計棉花一百萬擔、價額約六千三百五十萬圓（內計紡織用一百萬擔、價額五千八百萬圓、彈綿用十萬擔、價額約五百五十萬圓）煙草約二千萬斤（價額約五百萬圓）皮革約一百五十萬圓、

二、滿洲國對華北輸出品、計大豆及其製品等、（大豆、高粱、粟、包米、豆餅、豆油等）約一千二百萬圓、其他二千三百萬圓、目下由經濟部並產業部當局、關於其具體急速進行種種研究、俟得成案、使生松駐北京通商代表、與臨時政府交涉之意向云

津田鐘紡社長 視察海拉爾

【海拉爾電】鐘紡社長津田信吾氏、在廿五日午前六時搭車抵海、視察海拉爾近郊的牧場、到午後四時半、又搭車出發經哈爾濱去新京、在站頭上、曾有如左的談話、在去年十二月曾來到海拉爾、此次是為着看沒有雪的狀態而來的、我雖然是為着計畫在扎蘭屯經營牧場而來的、可是因為在這個地方、尚沒有基礎的調查、所以不能早日實現、如果當地的人、能夠代為充分調查的話、我無論何時、都能夠立時前來此去、要到哈爾濱和新京、然後再去視察北鮮、而後就歸國之途云、

對由日輸入我國洋灰 決設定價格平衡資金

懸案的洋灰國家統制有多年業者的自治統制機關機能的滿洲洋灰協會的解散及實質上隸屬於特殊會社日滿商事的共販會社的創立終至實現、政府以配給的國家統制實現為契機、從來業者的自治協定裡對被決定企業聯盟價格、加以全面的再檢討的同時、更於明年度的需給計畫占有相當量的比重、對內地輸入品決定設定價格平衡資金、與共販會社的開店的同時、決定明年度需給計畫的編成及地域別統制標準價格的改訂準備、

可是平衡資金設定的目的從來國內生產品與輸入品以各自採算價格、對被販賣明年度以降希望兩者的國內販賣價格為等價、因此其方法對國內品有相當額的將依輸入品的比較高價依國內品的提高價錢而補足將因此而生的餘裕金對輸入品、用其為價格平衡資金而行設定的方針、

但是為了平衡資金設定的緣故、國內品果然須將價錢提高到如何程度呢、依下列的諸事情豫測頗為困難、

一、當明年度洋灰需給計畫編成、在國內實需要量的豫測決定、很為困難、尤其是洋灰以外的鐵筋、木材等建築材料的需給看來當不甚不圓滑的緣故、適確的實需算定、終為困難

二、再者國內實生產量也不得期待其正確的生產能力隨之由內地的輸入數量的規定也甚困難、

三、內地品的輸入價格、目下由聯合會對商工省請求提高價錢中、且於在滿工場、因[illegible]產費昂騰的緣故、[illegible]為必至漲價的狀態、因此對統制標準價格的算定、生出重大的障碍、

四、滿鐵的海港地指定運賃制及建築材料運賃的二成五分制特權由十月一日被廢止、因此輸入品的價格有相當昂騰的事情、

五、目下於國內統制標準價格的算定、依地域別配給數量的不對算定基準與以變更、因此決定劃一的價格、頗為困難、依照上述各點、對輸入品平衡資金果需多少、隨之決定國內品的漲價為多少的事情頗有困難、政府方面將對國內品的漲價、使其止於最少的限度、據觀測似將斷行免除輸入品的輸入稅云云、

關東州鹽 本年增產

【大連廿六日電】本年度近海鹽的產出狀況、因為氣候不順的緣故、內地、長蘆、滿洲與前年度相比、示有五成的激減、可是在關東州四、五、六三箇月、陰天過多的緣故、雖以州內鹽田的合理化的設備、預想仍有一成以上的減產、一到雨季繼續着晴天、故情勢好轉、已經有突破前年度的四十三萬噸的模樣、今年度至少有越過四十五萬噸的增產希望云云、

哈鐵管內九月中旬 混保檢查成績

【哈爾濱廿六日電】九月中旬中哈爾濱鐵路局管內混合保管大豆檢查數目、共為二十八車、（內合格者廿五車）其中得以加入保管者二十車若與前年同期比較、計增加十四車、玆將各路綫混保合格數並共等級列下

▲路綫之區別

濱北綫	五車
拉賓綫	一
八管區	二車
濱州綫	二車
濱綏綫	一車
京濱綫	二車
合計	二〇車

▲等級之區別

一等品	一車
二等品	一車
三等品	一三車
四等品	五車
合計	二〇車

十月一日實行 臨時資金統制法 辦理呈請及報告手續 ——伊藤中銀考查課長說明

臨時資金統制法、定十月一日實行、關於共認可、呈請及報告之辦理手續、據中央銀行伊藤考查課長之談話略謂「十月一日起施行臨時資金統制法、本行暫定左列廿一處分支行為承轉、使之辦理呈請書之受理、決定通知之傳達及報告書之代收於每年十一月末以前、會社提交之事業計畫書、亦希經由承轉處寄送為盼、」

奉天分行　哈爾濱分行　吉林分行　齊齊哈爾分行　撫順支行　本溪湖支行　遼陽支行　營口支行　開原支行　牡丹江支行　承德支行　四平街支行　錦州支行　安東支行　延吉支行　圖們支行　佳木斯支行　海拉爾支行　琿春支行　鐵嶺支行　龍井支行

至於新京總行營業處、及北大街支行概不辦理此項事務、由考查課臨時資金統制系直接辦理之、再有奉天、哈爾濱、吉林等處亦限於各該分行辦理之呈請書及報告書屬於支店者亦請皆由本店提交就近之承轉處此乃本行之方針、但本店設於國外者請由支店直接提交就近之承轉處關於手續上之詢問請向就近之承轉處或考查課臨時資金統制系問之、非承轉處之支行或辦事處亦能要略說明、即請利用、並於寄送關係文件時、務請用掛號親展辦法、倘望於封面上用紅筆寫明資金統制四字、以便處理、

玆述其切要者、如會社株金之徵收、社債之發行、或由銀行及保險會社之借款、於本法施行前已完畢繳納之催告者以及社債之募集、資金之借入雖已完畢、以該項資金於十月一日以後欲為十萬圓以上之新設、擴張或改良事業其事業設備之會社、應如施行規則之附則所載、按第十條以使用自己資金論之、仍須求得認可、但於施行前已着手之事業設備、以一個月以內能完畢者為限、勿須認可、

華北各要地設置 聯銀券交換所 目的為防止他銀行券流通

【北京廿六日電】華北之南方券流通禁止、北方券低減一成以來、舊法幣幾乎形影全消、僅天津英法租界及一部腹地尚延其殘喘、天津租界之舊法幣加額已近於解消中國聯銀券之流通力遂大受局制、因而華北金融當局乃講第二段對策、決進行鮮銀券、滿中銀券、蒙銀券等圓系諸通貨之流通限制、華北既放出之資金由聯銀券充當、而各日人銀行之諸項放款亦用聯銀券充當、此等圓系通貨之華北流入有相當多數因之予幣制統一上以障碍、此次為講適當策、使聯銀於山海關、塘沽、天津、青島、芝罘各地設置換錢所、及於對華航路各船艇內亦設此換錢所將旅行者攜帶之所有圓系通貨交換為聯銀券、一方對在留日僑等為期徹底此種趣旨、使停止金票之使用、以協力華北幣制之統一、由此華北一色聯銀券之流行使用為期已迫目睫矣云、

關東州貿易概況

【大連廿六日電】昭和十三年八月份關東州之海政貿易其價格概況如下（單位千圓）

輸出	二九、七三一
輸入	八〇、四六七
合計	一一〇、一九八
入超	五〇、七三六
▲與上月比較	
輸出	減二、四二一（計七分五厘）
輸入	增二、二四三（計二分九厘）
▲與前年月期比較	
輸出	增一、〇三二（計三分六厘）
輸入	增一三、二六五（計四成七厘）
▲本年一月至八月共計	
輸出	一三三二、九六二
輸入	五九六、一七二
合計	九二九、一三四
入超	二六三、二一〇
▲與前年月期比較	
輸出	增一八、四九一（計五分四厘）
輸入	增一八一、九四六（計四成三分九厘）

試觀上來其輸出與上月比較、計減少七分五厘係特產輸出減少所致、又一月至八月之八個月中、其輸出增加五分四厘、係價格昂所致、又八個月之輸入則增加四成三分九厘云、

各地商況

九月二十日

匯兌

滿洲中央銀行總行行市

滙上海	（每百元）	一〇〇弗〇〇〇
滙天津	同	一〇〇弗〇〇〇
滙紐約	同	二八弗八分五
滙倫敦	國幣每一圓	一志二片

特產

豆市昂騰　內地的賣貨一時小弛、乘勢輸出方面的買進、反而演出昂騰一角之勢、

●大豆　現貨（定期混合品）

	上午收盤	下午收盤
九月卯	五、七四	五、八一
十月卯	五、六〇	五、六九
十一月卯	…	…

●高粱（同上）

開行		叒一六〇車
九月卯	…	…
十月卯	…	…

●特產現貨

大豆	…
高粱	…
包米	…

▲大連▼

●大豆（百斤價）

	上午收盤	下午收盤
帶皮	六五九	六六九
九月卯	六五五	六六七
十月卯	六三八	六四五
十一月卯	六二六	六二八
十二月卯	六二六	六二七
一月卯	六二七	六三〇

●豆餅（一塊價）

	上午收盤	下午收盤
現行	二、二八〇	二、三三〇
十月卯	二、二七〇	二、三七〇
十一月卯	二、一五〇	二、一七〇
十二月卯	二、一七〇	二、一七〇
一月卯	二、一四〇	二、一六〇
二月卯		

●豆油（一箱價）

	上午收盤	下午收盤
現行	一四、七五	一四、一〇
十月卯	一四、九〇	一四、三五
十一月卯	一四、九五	一四、三五
十二月卯	一四、四五	一四、五〇
一月卯	一四、四〇	一四、二〇
二月卯		一四、〇五

▲哈爾濱▼

●大豆

	上午收盤	下午收盤
十月卯	五、二四	五、二四
十一月卯	五、〇四	五、〇四
十二月卯	四、九九	四、九九

●小麥

十月卯	
十一月卯	

●麵粉

十一月卯	
三雞	
天官	
三星	

●高粱（百斤價）

	上午收盤	下午收盤
現貨	五〇八	五〇八
九月卯	五〇四	五一二
十月卯	四九一	五〇二
十一月卯	四九九	四二七
十二月卯	四七〇	四七二
一月卯	四七二	四七五

日用品零賣物價

豆油	二角二	羊肉	五角
麵粉	五圓四角	七大米	六元
香油	六角	白菜	三分
桃	二角	李子	一角
鯉魚	九分	花生	一角六
猪肉	四角五	苹菓	一角六
牛肉	五角		

金銀

中銀收買產金價格（每公分）	三圓七〇七
上海標金	一四一圓五〇
海關金單位	二圓二九五
新京足金每兩	一七〇圓〇
新京紋銀每兩	二圓　角

商品

▲大阪棉紗▼

	下午收盤
九月限	一九八、五〇
十月限	一九八、五〇
十一月限	一九九、〇〇
十二月限	一九九、五〇
一月限	一九九、五〇
二月限	二〇一、一〇
三月限	二〇一、九〇

●大連　麻袋（上午）

現貨	
九月	
十月	四角二分
十一月	四角二分

焚照聲明

啓者敝人周萬發領名大照三張於康德二年五月六日被匪焚燬除呈請縣署補發新照外特此聲明作廢四至列左

一、中則地三畝坐落二道溝口　東至李姓　西至高姓　南至李姓　北至本地

一、下則地二十一畝七分坐落同　東至李姓　西至高姓　南至本地　北至本地

一、鹹則地二十二畝三分坐落同　東至李姓　西至金姓　南至本地　北至姜姓

興京清江村民　周萬發啓

焚照聲明作廢

啓者敝人於康德四年十二月十五日因燒坑被火焚燬白已領名地照兩張請縣補發新照特此聲明

等則	畝數	照類	號碼	四至
中則	三、八六	憑照	省照昌字七、一八九號　丈單巽字四、六三九號	東計姓　西計于　南計姜　北張賈
下則	一一、六二一	憑照	省照流字二、三七一號　丈單巽字四、六四〇號	計七姓

昌圖縣第五區烟窩堡村　聲明人　張文公

在新京開市了

清眞　北京西域樓羊肉舖

新京西四馬路!!!

成吉思汗烤牛羊肉　特別風味新京第一　包辦酒席應時小賣　京燒羊肉餡餅麥粥　新式鍋鐵各種合菜　北京菜品一概俱全　座位清潔歡迎惠顧

代理 商標 發明 意匠

關於會社組織程序一切

事務所　新京東五條通三番地（取引所南對門）　電話　三一五七七二

前實業部商標局囑託　勳六位　景雲章　辦理士　中根齋

承辦會社手續人　潘紹祥

奉天代辦處　小西關大十字街北・三益洋行　電中央二七三九

如此美妙

店員樂於介紹　顧客樂於購吸

CD-392

三塔牌雪花膏

總批發　奉天　柏內洋行

（支店）新京・哈爾濱・吉林・牡丹江・安東

耳鼻咽喉科專門診療

自午前七時至午後七時

三井耳鼻科

院長醫學博士　三井忠

院址新京興安胡同一〇一號（新發屯放送局拐角）

電話　2—四八八五番（醫院用）　2—一四七五番（醫室用）　2—三八三二番（院長用）

（入院隨便應召往診）

通曉日語而願為看護婦者來院接洽

加口美 蕃茄醬

カゴメ　ケチャップ

（富有滋養的蕃茄調味料）

適合家庭自製的　烤鷄肉飯

材料　鷄肉五兩　洋葱二個　黄油少量　加口美蕃茄醬二合　白米飯五六人份

製法　先把黃油放在鍋上融後、倒入鷄肉和洋葱炒片刻、然後添了加古美蕃茄醬雜燴、再加白米飯徐々攪拌、俟熟盛入盤子

カゴメソース本舖　愛知トマト製造株式會社

大阪商船行輪

開往門司神戶大阪 開二時
吉林丸 九月廿七日
烏拉爾丸 九月廿九日
熱河丸 十月一日
扶桑丸 十月三日
黑龍丸 十月五日
烏蘇里丸 十月七日
吉林丸 十月八日
烏拉爾乃 十月十日
熱河丸 十月十一日
扶桑丸 十月十三日
開往三角鹿兒島沖繩 上
貴州丸 九月廿四日
往紐育 每月二回
往台灣 每月三回
往天津 每月七回
往橫濱 每月五回
船票發售 滿鐵 日本國際觀光局 各站各埠 國鐵主要
▲車船聯絡往復票火車減二成輪船減一成通用日期限兩個月
▲在大連購買神戶門司往復票時回路運費減二成通用期間三個月
專屬貨物代辦處國際運輸
大阪商船株式會社
大連支店（電話三・二三一二）
新京事務所（電話三・三二六〇）
奉天事務所（電話二・四九八九）
哈爾濱事務所（電話三・七〇二〇）

阿波共同行輪

開往芝罘威海衛青島
十六共同丸 九月廿八日
開往芝罘威海衛仁川
卅六共同丸 九月 日
開往芝罘
廿八共同丸 九月廿九日
開往天津
早隆丸 九月廿九日
開往仁川鎮南浦
第三丸 九月廿九日
早隋丸 十月廿四日
本社代辦山東鐵路各種運輸一切事務
大連市山縣通
阿波共同汽船會社
電話長二、五〇〇一番

日本郵船行輪

開往漢堡
水戶丸 十月上旬

近海郵船行輪

開往橫濱室蘭
新潟丸 九月 日
開往基隆高雄
岩手丸 九月 日
開往鎮南浦仁川釜山
岩手丸 九月 日
開往長崎鹿兒島
櫻島丸 九月廿七日

朝鮮郵船行輪

開往營口青島仁川
會寧丸 十月廿二日
前記各船出口日臨時或有更變、水路圖誌海圖販賣所、大連市山縣通、近海郵船、朝鮮郵船代理店
日本郵船大連出張所
電話二・三三九一・三一五八三
專屬貨物代辦處船票代辦處丸二商會 電話二・六三四四 各地之日本國際觀光局

大連汽船行輪

開往青島上海
奉天丸 十月三日
大連丸 九月廿七日 同
青島丸 九月三十日正午
開往天津
遼河丸 十月廿八日
天津丸 十月廿九日
龍平丸 十月三十日
開往芝罘
惠平號 八月 日
開往壺蘆島
惠平號 八月 日
開往安東
北康號 八月 日
開往基隆高雄
山東丸 九月 日
山西丸 八月 日
大連市山縣通
大連汽船株式會社
電話二、七一一三番
日本國際觀光局中國旅社行

胃痛良藥

【主治】
胃酸過多　胃痛　胸內痞塞　嘔酸　胃潰瘍　胃炎　噯氣　便秘　酒醉　船車眩暈

詳細仿單函索即寄

價格
[illegible]

諾餌妙散片（ノルモザン）

胃痛之對症及根本治療

保護胃壁 諾餌妙散片之主成分、能掩蔽胃粘膜之全面以隔絕胃液對胃壁之刺戟、而得使胃內患部或潰瘍面從容就癒。

抑制胃酸 諾餌妙散片能吸收過剩胃酸、以降低胃內酸度、一方面又能收斂胃腺、以抑制胃酸之過度分泌、而減少刺戟。

鎮止胃痛 保護胃壁與抑制胃酸、本係治療胃痛之拔本塞源作用、加之此劑另有止痛成分之配合、故益有鎮止胃痛之效。

株式會社 武田長兵衛商店
總行 日本大阪市東區道修町
支店 奉天市春日町十三番地

各大藥房均有發售

最新發明靈藥 拔斷鴉片煙癮

嗎啡・鴉片 海洛英中毒 福嗎哪兒

治療好機！勿再遲緩 快來試用！

對於像嗎啡中毒之原因不一定的症狀、即或用單味劑而不見効的時候亦不少、或者吃着這種治療劑成爲習慣的結果、均是爲藥効不十分的緣故、橫豎不免有苦惱的、這就是人們日常所經驗的事實對於如此症狀、務望大家須要挑選像「福嗎哪兒」能彀綜合的見効的藥劑就是

因爲本藥的効能急速施行獨特之解毒作用而在長時間抑制札掙不佳的禁斷現象、促起異常物質之排出、因此儘着減少常用痲痺藥之欲求量、務使患者達成心身爽快、食欲恢復、安靜安眠以致急速的杷中毒症狀減退一下、而連此等因於中毒的隨伴症狀、漸次弄向好狀、以致上述症狀可見痊癒就是

（注射劑各種）

適應症
鴉片、嗎啡、古垤茵海洛英、古加茵等及其他同類痲藥之中毒

大藥房均有出售
【文獻贈呈】
製造元 順天堂醫化學研究所
總發賣元 田邊五兵衛商店 大阪市東區道修町

FOKU MONAL・FUKU MONAL・FUKU MONAL・FUKU MONAL

驅除蛔虫 滅痏寧

直接傷害腦身
間接病民弱國
兒童百病源泉……蛔虫病
兒童保健之寶丹……滅痏寧

名藥「滅痏寧」驅蛔特效品
不但能除虫 常服防虫生
萬試萬效 安全復放心
名醫齊證明 兒童保健藥

糖衣錠 大人一日量壹角綫

價 錠	[illegible]
.30	.20
.75	.50
1.35	1.00
	2.00

藤澤友吉商店 大連市山縣通七番地

花柳病簡易治療法

梅毒

若休內潛伏梅毒菌、無分男女、必有頭痛暈眩或皮膚上異常之感覺、因之苦悶不爽、並失眠等、繼續之下易怒易倦、工作之能力旣減、而記憶力及運動之知覺、亦因而痲痺、至於婦女等、則患及子宮病、不得懷孕、或孕而流產等症、更劇烈時、則攻入腦中、或脊髓內便成愚昧呆人、手足隨而麻木、身体完全失却自由矣、染梅毒時、皮膚上發生疙瘩、或起橫痃、脫落毛髮、並語音不清等等、此等病症、固人人皆知、但雖有相當梅毒知識者、亦不悉以上各症中、尙含有梅毒之潛在、

哈耶淸血丸 乃係驅梅藥、一經多年之研究後、更徵以二十數年之經驗而改善之妙藥、能將血液內含有之梅毒菌殺滅而排泄之、有淸淨血液之作用、使血液行動、可有新陳代謝之旺盛、以無毒健康之喜、博得一般歡迎、

哈耶淸血丸 凡患梅毒、橫痃、胎毒、面皰、遺傳梅毒、腦梅毒、神經痛、脊髓痨、風濕、以及便秘等、帶有梅毒性諸症、而苦惱者、務須服用、

哈耶淸血丸 眞能回復健康之体格、而自享朝氣之人生藥、是爲至盼、

藥價

哈耶淸血丸 小瓶壹圓貳角、每打拾貳圓、大瓶貳圓、每打貳拾圓、

淋症

實際人生之痛苦、莫若由不潔中而患之淋症、不易醫治、心難寬暢、苦腦莫甚於此、在患染之當時、以爲稍服藥料、即能全癒、實則誤想故放尿時感及劇痛、或洩流血濃時、便起恐慌、不顧一切、遠往醫院、求以注射洗滌以及內服等諸般治療方法、雖見一時的痊癒、心中稍安但一但飮酒食色、或接近其他不蓄生等事、立即舊病復發、尿道內感痛癢、頓起隨便流濃、心神不爽或覺痛苦者、速服

哈耶淋濁丸 眞有回春之神效、使患者立時轉憂爲喜、淋症任何之惡性。如何之劇烈、若服用、

特製之哈耶淋濁丸 則所含有之藥品、在腸內時自能分解、化成與石炭酸同樣之消毒殺菌藥、混入尿中、可能由內部殺菌消毒洗滌、日益回復、雖然、任何名醫良藥、若不忌酒煙並辣根等刺戟性食物、終難完全絕根、是故欲除痛苦、減却濃血、莫如服用、

哈耶淋濁丸（普通者）之外、同時更以、

哈耶治淋座藥 塞入尿道之中、如斯內外應而兼治之、能得殲滅淋菌、其任何難治之淋症、決不足懼、但最須注意者、即患淋症時、切勿寘在十日或二十日內、根本全癒、如此思想、必遺害終身、懊悔千載、必在朝起時、將尿注於玻璃杯中、仔細檢驗、須認淸淋糸之有無、方爲養生之要素、

藥價
特製哈耶淋濁丸 每瓶二圓五角
普通哈耶淋濁丸 大瓶二圓、中瓶一圓二角、小瓶六角、
哈耶治淋座藥 每盒五角

消滅痛苦

堪驚嘆的痛苦賴此哈郎止痛片、如此良葯、如此效果、而價格低廉、患有頭痛、牙痛、神經痛、腰痛、骨痛、外傷痛以及感冒等痛苦時、服之立失、可如望雨後靑空之爽快、一家須常備一盒、以防不時之痛苦、

定價 每盒 三角

哈郎脚氣水之効能

脚氣足爛 頑癬 陰囊癬 疥癬 濕疹 禿瘡 疿疹 蕁麻疹 等凡由寄生虫發生之一切皮膚病症 均有奇効

定價 每瓶 三角

脚氣足爛 一塗立愈

脚氣一症雖非重症 治愈頗難每遇犯時 痛癢難堪 或流黃水或流血液 氣味觸鼻 令人欲嘔 敝公司有鑑於此 乃詳研東西洋之醫葯 取長補短且更加研究 數種藥品和入 製成一不可思議之良藥 名之曰「哈郎脚氣水」以爲普天下之腐斷症者、除鼓障害解痰止痛其効頗神眞可謂百發百中 但此哈郎脚氣水與尋常撒酸不同凡皮膚之因寄生菌而起之水泡膿泡等 并皆治之洵爲人思現不到之良葯也

哈郎良藥各處大藥房均有出售
總批發處 順和公司大藥房
大連市山縣通九十八番地
電話（二）七六〇八番
振替大連三七六五番